

**COMISIYNYDD HEDDLU A THROSEDD GOGLEDD CYMRU**

**DATGANIAD CYFRIFON GRŴP  
2019 – 2020**

## Tabl o'r Cynnwys

Cyfrifon Grŵp Adroddiad Naratif gan y Prif Swyddog Cyllid, Kate Jackson .....	3
Datganiad o'r Cyfrifoldebau am Ddatganiad o Gyfrifon y Grŵp .....	17
Dadansoddiad o Wariant a Chyllid y Grŵp 2019-2020.....	18
Dadansoddiad o Wariant a Chyllid y Grŵp 2018-2019.....	19
Datganiad Incwm a Gwariant Hollgynhwysfawr y Grŵp .....	20
Datganiad Symudiadau yng Nghronfeydd y Grŵp.....	21
Mantolen y Grŵp.....	22
Datganiad Llif Arian y Grŵp .....	23
Nodiadau i Ddatganiad Cyfrifon y Grŵp .....	24
Cyfrif Cronfa Bensiwn yr Heddlu.....	63
Datganiad o Bolisiau Cyfrifyddu'r Grŵp.....	64
Rhestr Geirfa.....	79
Datganiad Llywodraethu Blynyddol 2019-2020 .....	81
Adroddiad Archwilydd Cyffredinol Cymru i Aelodau Comisiynydd Heddlu a Throsedd Gogledd Cymru.....	93
Crynodeb o Wariant a Chyllid Cyfalaf 2019-2020.....	96
Datganiad Cyfrifon Grŵp Comisiynydd Heddlu a Throsedd Gogledd Cymru 2019-2020	

**CYFLWYNIAD**

Mae'r adroddiad Naratif hwn yn anelu i roi sylwebaeth ynghylch sut mae adnoddau wedi cael eu defnyddio gan y sefydliad er mwyn cyflawni ei ganlyniadau dymunol. Mae'n amodol ar graffu annibynnol gan ein harchwilwyr allanol penodedig a'r nod yw creu adroddiad sy'n deg, cytbwys a dealladwy.

I'r perwyl hwnnw mae'r adroddiad naratif yn dechrau drwy egluro cyfrifoldebau'r Comisiynydd Heddlu a Throsedd gydag adrannau ar Flaenoriaethau Strategol, Cyflawniad Gweithredol ac Ariannol, Rhagolwg i'r Dyfodol y sefydliad a chynnwys pwysig o ran y prif Ddatganiad o Gyfrifon sy'n dilyn o fewn yr adroddiad.

**LLYWODRAETHU A CHYFRIFOLDEBAU**

Mae 2019-2020 yn nodi wythfed flwyddyn cyflwyno Comisiynwyr Heddlu a Throsedd yng Nghymru a Lloegr, yn dilyn gweithredu Deddf Diwygio'r Heddlu a Chyfrifoldeb Cymdeithasol 2011.

Mewn egwyddor, sefydlodd y Ddeddf y Comisiynydd Heddlu a Throsedd a'r Prif Gwnstabl fel corfforaethau undyn, gyda'r ddau'n endidau cyfreithiol ar wahân sy'n gallu cyflogi staff, llunio cytundebau a chymryd rhan mewn achosion cyfreithiol. Cyfrifoldeb y Comisiynydd Heddlu a Throsedd yw sicrhau bod yr heddlu yn effeithiol ac yn effeithlon a bydd yn comisiynu'r Prif Gwnstabl i wneud hyn. Mae'r Ddeddf hefyd wedi sefydlu Paneli'r Heddlu a Throsedd ar gyfer pob ardal blismona sydd yn gyfrifol am ddal y Comisiynwyr yr Heddlu a Throsedd yn atebol am eu penderfyniadau a'u gweithredoedd.

Yn ymarferol, mae'n ofynnol i'r ddwy gorfforaeth undyn baratoi eu Datganiad o Gyfrifon statudol endid sengl ar wahân, yn unol â'r Cod Ymarfer ar gyfer Cadw Cyfrifon Awdurdodau Lleol a'r Safonau Hysbysu Ariannol Rhyngwladol perthnasol. Mae hefyd yn ofynnol i'r Comisiynydd Heddlu a Throsedd gynhyrchu set o Gyfrifon Grŵp. Nodir y Comisiynydd Heddlu a Throsedd fel y sefydliad daliannol ac ystyrir y Prif Gwnstabl yn endid sydd yn eiddo'n llawn i'r sefydliad daliannol. Mae natur strwythur y grŵp wedi'i bennu mewn deddfwriaeth a chaiff cyfrifon y grŵp eu paratoi yn unol â'r arfer cyfrifyddu statudol.

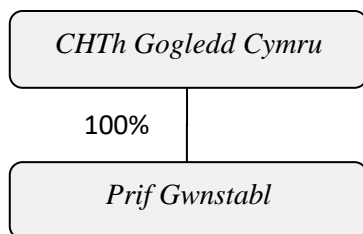

Mae'r Datganiad Cyfrifon ar gyfer 2019-2020 yn rhoi darlun o sefyllfa ariannol y grŵp ar 31 Mawrth 2020 ynghyd â chrynodeb o'r incwm a'r gwariant yn ystod y flwyddyn hyd 31 Mawrth 2020.

**BLAENORIAETHAU STRATEGOL GOGLEDD CYMRU**

Mae Gogledd Cymru yn cael ei hystyried fel un o'r manau harddaf i fyw ynddi ac ymweld â hi yn y DU.

Gyda phoblogaeth o 687,500, mae ardal heddlu Gogledd Cymru yn cynnwys ardal 6,300 cilomedr sgwâr a oedd yn ymestyn o Bronington yn y Dwyrain i Aberdaron yn y Gorllewin ac o Fae Cemaes yn y Gogledd i Aberdyfi yn y De.

Mae ardal yr Heddlu yn cynnwys chwe sir ddaearyddol sef Gwynedd, Ynys Môn, Conwy, Sir Ddinbych, Sir y Fflint a Wrecsam. Mae'n cael ei gwasanaethu gan un Bwrdd Iechyd sef Bwrdd Iechyd Prifysgol Betsi Cadwaladr a gan Wasanaeth ac Awdurdod Tân ac Achub Gogledd Cymru. Mae'r ardal hefyd yn cael ei gwasanaethu gan yr Ymddiriedolaeth Brawf Genedlaethol ac Ymddiriedolaeth Gwasanaeth Ambiwlans Cymru.

Mae'r ardal yn cwmpasu ardaloedd trefol a gwledig gan gynnwys dwy ddinas, Parc Cenedlaethol Eryri, dau borthladd arwyddocaol yng Nghaerdybi ar Ynys Môn a Mostyn yn Sir y Fflint, rhanbarthau diwydiannol a nifer o drefi prysur. Mae'r trefi hyn yn denu llawer iawn o ymwelwyr yn ystod misoedd yr haf.

Mae prif amcanion a blaenoriaethau cyflawni wedi'u hamlinellu yng Nghynllun Heddlu a Throsedd 2017-2021. Mae'r blaenoriaethau yn y cynllun wedi'u datblygu mewn ymateb i'r meysydd sydd â'r bygythiad, risg a niwed mwyaf yn wynebu Gogledd Cymru yn dilyn proses ymgynghori helaeth.

Gosodwyd y meysydd blaenoriaeth canlynol o fewn Cynllun Heddlu a Throsedd 2017-2021:

- Cam-drin Domestig
- Caethwasiaeth Fodern
- Troseddau Trefnedig
- Cam-drin Rhywiol
- Cyflawni Cymdogaethau Diogelach

Mae Cynllun Cyflawni'r Prif Gwnstabl yn gosod allan y gweithrediadau penodol y gwnaiff Heddlu Gogledd Cymru eu cymryd wrth gyflawni'r blaenoriaethau hyn. O bwys yw'r pwysigrwydd o weithio mewn partneriaeth i ymdrin â nhw.

Mae holl feysydd blaenoriaeth yn cyflwyno problemau sydd tu hwnt i blismona a gellir ond cyflwyno ymateb effeithiol mewn partneriaeth a effeithir yn y diagram isod:



Mae Cynllun Heddlu a Throsedd 2017 2021 ar gael ar wefan SCHTh <https://www.northwales-pcc.gov.uk>

Amlinellir 'cynllun ar ddalen' 2019-2020 y Prif Gwnstabl isod:

**Policing Delivery - what we do**

**Prevent Crime**



**Protect Communities**



**Pursue Offenders**



**PCC Police and Crime Plan**

**Reducing Criminal Exploitation of vulnerable people**

- Domestic Abuse
- Organised Crime
- Modern Day Slavery
- Sexual Abuse (incl. CSE)
- Safer Neighbourhoods



**Our Focus - how we deliver**

**Our People**

- We will make staff wellbeing a priority for everyone
- We will engage with our teams
- We will develop workforce planning to get the right people and the right skills
- We will recruit and retain a diverse and representative workforce
- We will develop our leaders at all levels

**Problem solving**

- We will deliver our problem solving plans and embed a culture of problem solving at all levels
- We will embed an Adverse Childhood Experience (ACE) approach in operational policing
- We will develop partnership working to reduce demand and deliver better outcomes
- We will drive innovation and be proactive in our roles

**Digital**

- We will implement a digital programme to support operational policing
- We will improve accessibility for the public through digital public contact
- We will exploit digital technology to create a more efficient and effective service
- We will try new things and be at the forefront of digital innovation

**CYFLAWNIAD GWEITHREDOL**

Mae'r Datganiad o Gyfrifon yn canolbwyntio'n bennaf ar gyflawniad ariannol y flwyddyn. Fodd bynnag, mae hefyd yn bwysig ystyried prif amcanion a chyflawniad a amlinellir yng Nghynllun Heddlu a Throsedd 2017-2021. Mae'r blaenoriaethau yn y cynllun wedi cael eu datblygu mewn ymateb i'r meysydd sy'n peri'r bygythiad, risg a niwed mwyaf sy'n wynebu Gogledd Cymru yn dilyn proses ymgynghori helaeth.

Rhai o'r pethau a gyflawnwyd yw:

- Cyflwyno Tîm Rhwystro'r Heddlu, er mwyn targedu grwpiau trosedd trefnedig;
- Cynyddu'r adnoddau a ddyrennir i ymdrin â throsedd difrifol a threfnedig;
- Cynyddu'r adnoddau a ddyrennir i ymdrin â cham-drin domestig;
- Cynyddu'r adnoddau a ddyrennir i reoli troseddwyd difrifol a threisgar;
- Cynyddu ymarferoldeb y tîm sy'n ymdrin â cham-fanteisio'n droseddol ar blant;
- Gwella a chynyddu gallu Taser yr Heddlu;
- Rhoi cyllid ar gyfer ymyrraeth gynnar, er mwyn cynorthwyo plant i ymdrin â phrofiadau niweidiol;
- Recriwtio Swyddogion ychwanegol mewn ymateb i'r cynnydd uchod a'r 20 swyddog cychwynnol a ddyrannwyd i Heddlu Gogledd Cymru fel rhan o gyfnod 1 Ymgyrch Uplift (cyhoeddiad y llywodraeth i gael cynnydd o 20,000 o swyddogion yn y tair blynedd nesaf). Bydd 42 o Swyddogion ychwanegol pellach wedi'u recriwtio erbyn mis Mehefin 2020.

Mae galw sylweddol wedi'i roi ar y gwasanaeth heddlu yn 2019-2020 ynghyd â gweithgarwch a bygythiadau cynyddol mewn troseddau terfysgol, cam-fanteisio rhywiol a throseddau seiber. Yn ystod chwarter olaf 2019-2020 roedd rhaid i'r Heddlu ail-alinio ei flaenoriaethau i ymdrin â gofynion plismona COVID-19, wrth hefyd warchod pobl fregus mewn cymdeithas yn unol â'r blaenoriaethau yng Nghynllun Heddlu a Throsedd 2017-2021. Mae'r Comisiynydd Heddlu a Throsedd yn creu Adroddiad Blyneddol er mwyn manylu ar gyflawniad am y flwyddyn a geir yma. <<https://www.northwales-pcc.gov.uk/en/Information/What-our-priorities-are-and-how-we-are-doing.aspx>>

Mae heriau'n parhau i fodoli i'r Gwasanaeth Heddlu oherwydd y lefel o doriadau dros yr wyth mlynedd diwethaf ynghyd ag ansicrwydd parhau ynghylch arian gan y llywodraeth. Mae'r Comisiynydd Heddlu a Throsedd yn parhau i weithredu'r strategaeth gyllidebol i gyflawni'r arbedion angenrheidiol dros y cyfnod. Fel rhan o hyn, mae wedi nodi a chyflwyno £2.8 miliwn o arbedion yn ystod 2019-2020. Fel rhan o'r strategaeth, ystyrir y lefel o gronfeydd wrth gefn a darpariaethau a

gedwir ar hyn o bryd yn ddarbodus. Mae'r gronfa wrth gefn gyffredinol o £5.189 miliwn ychydig dros 3% o'r gwariant refeniw net am y flwyddyn sydd o fewn yr ystod dderbyniol o 3% i 5% fel y diffinnir yn y Cynllun Ariannol Tymor Canolig.

### **RISG CORFFORAETHOL**

Rhennir Fframwaith Rheoli Risg ar y Cyd gan y Comisiynydd Heddlu a Throsedd a'r Prif Gwnstabl er mwyn nodi, gwerthuso a rheoli'r risgiau a wynebwr gan y sefydliadau priodol. Mae'r fframwaith yn diffinio'r camau sy'n angenrheidiol i gael y ddealltwriaeth angenrheidiol i gynorthwyo gwneud penderfyniadau effeithiol.

Mae enghreifftiau o Risgiau Corfforaethol a nodwyd, olrheiniwyd ac a fonitrwyd gan y Fframwaith ar y Cyd yn ystod 2019-20 yn cynnwys: Adnoddau ariannol digonol sydd ar gael i gyflawni cynlluniau gwasanaeth: effeithiau posibl ymadael â'r UE ac effaith Covid-19 ar gyflawni gwasanaeth.

### **CYFLAWNIAD ARIANNOL**

#### **Cyllideb 2019-2020**

Gweithredodd y Comisiynydd Heddlu a Throsedd gyda chyllideb refeniw net o £154.264 ar gyfer 2019-2020 a osodwyd yn ffurfiol mewn cyfarfod o'r Panel Heddlu a Throsedd ar 28 Ionawr 2019 ac roedd yn cyfateb i gynnydd o 5.32% i'r gyllideb refeniw sylfaenol sy'n cynnwys:

- Cynnydd o 8.42% mewn praeseptau 8.42%;
- Cynnydd o 2.10% mewn cyllid gan y Llywodraeth;

Roedd y cynyddiadau hyn yn rhoi cyd-destun am gostau chwyddiannol uwch na'r arferol o £5.223m (gan gynnwys costau cyflogwr pensiwn ychwanegol o £2.088m) a thwf ychwanegol o £2.614m. Cyflawnwyd arbedion o £2.832m hefyd yn ystod y flwyddyn a ganiataodd i £2.793m gael ei ail-fuddsoddi mewn darparu gwasanaeth.

#### **Alldro Refeniw Net a Throsglwyddiad Net i Gronfeydd wrth Gefn 2019-2020**

Gwnaeth gwariant gweithredu net presennol 2019-2020 alldroi ar £152.743m gan arwain at drosglwyddiad net i gronfeydd refeniw Grŵp wrth gefn o £1.521m sydd o fewn 1% o'r Gyllideb Refeniw Net o £154.264m (Ffynhonnell: Dadansoddiad Gwariant a Chyllid Grŵp 2019-2020). Rhennir y trosglwyddiad i gronfeydd wrth gefn fel yr isod:

	<b>£m</b>
Cronfeydd wrth Gefn a Glustnodwyd	0.724
Cronfeydd wrth Gefn Cyffredinol	<u>0.797</u>
<b>Trosglwyddiad Net i Gronfeydd Grŵp wrth Gefn</b>	<b><u>1.521</u></b>

Crynoir y symudiad net cyffredinol mewn cronfeydd wrth gefn a glustnodwyd isod:

	<b>£m</b>	<b>£m</b>
<b>Cronfeydd wrth Gefn a Glustnodwyd ar 31 Mawrth 2019</b>		<b>19.250</b>
Cronfa gyfalaf wrth gefn o refeniw	1.743	
Trosglwyddiadau arfaethedig i gronfeydd wrth gefn a glustnodwyd	0.441	
<b>Trafodion Refeniw</b>		<b>2.184</b>
Cronfa Gyfalaf wrth Gefn	-0.801	
Rheoli Newid	-0.659	
<b>Trafodion Cyfalaf</b>		<b>-1.460</b>
<b>Symudiad Net</b>		<b>0.724</b>
<b>Cronfeydd wrth Gefn a Glustnodwyd ar 31 Mawrth 2020</b>		<b>19.974</b>

Cyd-destun pellach am y symud y gronfa wrth gefn a glustnodwyd o £0.724m oedd:

- £2.184m yn berthnasol i drafodion refeniw yn 2019-2020 gyda £0.441m yn symudiad net arfaethedig ac ymroddedig i gronfeydd wrth gefn a glustnodwyd a chyfraniad pellach o £1.743m i'r Gronfa Gyfalaf wrth Gefn yn cael ei wneud o danwariant refeniw yn y flwyddyn;
- £1.460m yn berthnasol i gyfraniadau arfaethedig gan gronfeydd wrth gefn a glustnodwyd i ariannu gwariant cyfalaf sy'n cael ei gymhwyso gan wrthbwysu'r mwyafrif o'r ffigwr uchod. O'r cyfanswm hwn, ariannwyd £0.801m o'r Gronfa Gyfalaf wrth Gefn a £0.659m o Reoli Newid.

Mae'r cynnydd o £0.797m i'r Gronfa wrth Gefn Gyffredinol yn cynrychioli ad-daliad o symiau ychwanegol a godwyd yn 2018-2019 o ran trin y Cyfraniad Pensiwn Staff Cyfradd Eilradd.

#### **Dadansoddiad o Alldro v Cyfanswm Gwariant Gweithredol Cyllidebol**

Cynyddodd gwariant gweithredu am y flwyddyn 3.8% ar y flwyddyn flaenorol i £152.743m (2019: £147.7m). Fodd bynnag, ar y cyfan roedd amrywiant tanwariant o £4.357m i wariant gweithredu cyllidebol o £157.100m. Mae'r amrywiant hwn yn cael ei egluro ymhellach isod.

Roedd tanwariant gwariant Refeniw o £2.281m ar y Gwariant Gweithredu Cyllidebol o £157.100m:

	<b>£m</b>
Incwm Ychwanegol a Dderbyniwyd	1.737
Tanwariant gweithwyr	0.163
Tanwariant eiddo	0.226
Tanwariant cludiant	0.181
Chwyddiant ac Arian wrth Gefn Cyffredinol	0.420
Gorwariant Cyflenwadau a Gwasanaethau	-0.495
Tanwariant net eraill	<u>0.049</u>
<b>Cyfanswm tanwariant refeniw</b>	<b><u>2.281</u></b>

Ar ben hyn roedd tanwariant o ran Cyllid Cyfalaf o £2.076m:

	<b>£m</b>
Cyllid Cyfalaf Vs Alldro	<u>2.076</u>
<b>Cyfanswm amrywiant Cyllid Cyfalaf</b>	<b><u>2.076</u></b>
<b>CYFANSWM AMRYWIANT</b>	<b><u>4.357</u></b>

Rhoddir y sefyllfa alldro ar wariant a chyllido yn y tabl isod gydag eglurhad pellach o'r amrywiannau allweddol i ddilyn:

PRESENNOL 2018-2019 £m	GWARIANT REFENIW	CYLLIDEB 2019-2020 £m	PRESENNOL 2019-2020 £m	AMRYWIANT + (-) £m
125.640	COSTAU GWEITHWYR	132.510	132.819	0.309
4.608	PENSIYNAU'R HEDDLU	3.305	2.833	-0.472
32.592	COSTAU RHEDEG I RAI NAD YDYNT YN STAFF	34.149	33.817	-0.332
2.844	CYLLID CYFALAF	2.998	2.998	0
0.970	CYLLID CYFALAF O GRONFEYDD WRTH GEFN	3.536	1.460	-2.076
1.208	CRONFA DIOGELWCH CYMUNEDOL	1.567	1.518	-0.049
2.534	PARTNERIAETHAU	2.785	2.785	0
-23.177	INCWM	-23.750	-25.487	-1.737
<b>147.219</b>	<b>GWARIANT GWEITHREDU</b>	<b>157.100</b>	<b>152.743</b>	<b>-4.357</b>
1.014	TROSLWYDDIADAU I/-O GRONFEYDD WRTH GEFN A GLUSTNODWYD (REFENIW)	-0.097	2.184	2.281
-0.970	TROSLWYDDIADAU I/-O GRONFEYDD WRTH GEFN A GLUSTNODWYD (CYFALAF)	-3.536	-1.460	2.076
-0.797	TROSLWYDDIAD I'R/-O'R GRONFA WRTH GEFN GYFFREDINOL	0.797	0.797	0
<b>146.466</b>	<b>GWARIANT NET</b>	<b>154.264</b>	<b>154.264</b>	<b>0</b>
<b>ARIANNWYD GAN:</b>				
40.025	GRANT YR HEDDLU	40.896	40.896	0
11.758	CYFRADDAU ANNOMESTIG CENEDLAETHOL	11.841	11.841	0
10.364	GRANT CYMORTH REFENIW	10.655	10.655	0
9.580	GRANT LLAWR	9.842	9.842	0
74.739	TRETH GYNGOR	81.030	81.030	0
<b>146.466</b>	<b>CYFANSWM ARIANNU</b>	<b>154.264</b>	<b>154.264</b>	<b>0</b>

### Dadansoddiad Pellach o Alldro Refeniw – Tanwariant o £2.281m

Roedd y prif resymau am y tanwariant a amlinellwyd uchod fel a ganlyn:

#### Costau gweithwyr – Tanwariant o 0.163m

Mae'r amrywiant net yn cynnwys nifer o eitemau: gorwariant o £0.838m mewn cyflog a goramser swyddogion – yn bennaf o ran yr heddlu yn bod yn rhagweithiol wrth recriwtio swyddogion ychwanegol er mwyn bodloni targed Ymgyrch Uplift – mae'n cael ei alldroi a mwy gan danwariant sy'n cynnwys cyflog, goramser a lwfansau staff (tanwariant o £0.276m), hyfforddiant a chostau eraill (tanwariant o £0.253m) a chostau pensiwn uniongyrchol (tanwariant o £0.472m).

#### Costau rhedeg i Rai Nad Ydynt yn Staff

Mae'r prif amrywiannau'n cael eu dadansoddi isod:

- **Eiddo – Tanwariant o £0.226m**  
Oedwyd gwaith penodol yn Llandygai a gwaith diogelwch eraill o £0.176m. O ganlyniad, yn hytrach na thynnu £0.141m o Gronfa wrth Gefn Diogelwch a Chynnal a Chadw Ystadau, fel y bwriadwyd, er mwyn ariannu'r prosiectau hyn, cynyddwyd y gronfa wrth gefn £0.046m.
- **Cludiant – Tanwariant o £0.181m**  
Roedd y tanwariant yn unol â'r amcangyfrifon blaenorol gyda'r tanwariant mwyaf o'r Lwfansau Ceir a Theithio (£0.125m).
- **Cyflenwadau a Gwasanaethau – Gorwariant o £0.495m**  
Y gorwariant oed effaith net nifer o elfennau, y mwyaf o'r rhain oedd £0.140m am TG a Chyfathrebiadau.
- **Chwyddiant ac Arian wrth Gefn Cyffredinol – Tanwariant o £0.420m**  
Roedd hwn yn parhau heb ei wario ar ddiwedd y flwyddyn yn unol ag amcangyfrifon blaenorol.



## Incwm – Incwm ychwanegol o £1.737m

Mae eitemau arwyddocaol sy'n cymhell yr amrywiant yn cynnwys:

- **Incwm secondiad – £0.481m** yn fwy na'r gyllideb.
- **Incwm erlyniadau a arweiniwyd gan yr heddlu – £0.148m** yn fwy na'r gyllideb.
- **Incwm ffioedd dysgu – £0.097m** yn fwy na'r gyllideb.
- **Ad-daliadau ychwanegol - £0.340m** yn fwy na'r gyllideb o ran Trefnu drwy Contract Mewnol Rhanbarthol, Cynghrair Drylliau Tanio a Gan Bwyll.
- **Incwm grant ychwanegol – £0.242m** wedi'i gynnwys yn Ch4 gan gynnwys gweithredu Fframwaith Cymwysterau Addysg yr Heddlu (PEQF); teclynau Taser ychwanegol a grant ymchwiliadau seiber.

## Swyddfa'r Comisiynydd Heddlu a Throsedd – Gorwariant o £0.020m

Yn gynwysedig uchod mae cost Swyddfa'r Comisiynydd Heddlu a Throsedd. Y gyllideb ddiwygiedig am y flwyddyn oedd £0.834m a'r alldro oedd £0.854m. Mae'r gorwariant yn berthnasol i'r Prosiect Ymgysylltu Ieuencid (hysbysiad penderfyniad [DM.2019/11](#)).

Mae Swyddfa'r Comisiynydd Heddlu a Throsedd yn gyfrifol am gomisiynu gwasanaethau i gynorthwyo'r Cynllun Heddlu a Throsedd. Ar ben cyllideb Diogelwch Cymunedol y Comisiynydd, gweinyddwyd £2.785 o wariant grant gan Swyddfa'r Comisiynydd Heddlu a Throsedd yn ystod y flwyddyn ariannol. Roedd hyn yn cynnwys grant y Weinyddiaeth Gyfiawnder i gynorthwyo dioddefwyr trosedd, a gan Lywodraeth Cymru ar gyfer y rhaglen VAWDASV.

## Dadansoddiad Pellach o Gyllid Cyfalaf

Yn allweddol i'w gyllid, roedd y Rhaglen Gyfalaf yn cynnwys cyllid arfaethedig o £3.536m o gronfeydd wrth gefn o'i gymharu â swm gwirioneddol o £1.460m a gymhwyswyd yn y flwyddyn sy'n golygu fod cronfeydd wrth gefn yn £2.076 yn uwch nag a gynlluniwyd, o ganlyniad. Er bod y swm hwn yn ariannu cyfalaf, mae rhaid iddo gael ei gyfrif o fewn y cyfrif refeniw.

Gosodwyd y rhaglen gyfalaf ddiwygiedig ar gyfer 2019-2020 ym mis Ionawr 2020 fel rhan o'r Cynllun Ariannol Tymor Canolig ac fe gytunwyd arno fel rhan o'r Strategaeth Gyfalaf. Roedd amcangyfrifon gwariant cyfalaf am y flwyddyn yn £9.176 miliwn ac roedd y gwariant gwirioneddol am y flwyddyn yn £6.374 miliwn.

Mae'r tabl isod yn crynhoi'r gwariant cyfalaf a'r nawdd ar gyfer 2019-2020:

<b>GWARIANT CYFALAF</b>	<b>CYLLIDEB 2019-2020</b>	<b>PRESENNOL 2019-2020</b>	<b>AMRYWIANT</b>
	<b>£m</b>	<b>£m</b>	<b>+ (-)</b>
			<b>£m</b>
Gwaith ar Eiddo/Ystadau	1.371	1.079	-0.292
Offer	0.300	0.259	-0.041
Cerbydau	2.042	1.619	-0.423
TG a Chyfathrebiadau	5.463	3.417	-2.046
<b>GWARIANT NET</b>	<b>9.176</b>	<b>6.374</b>	<b>-2.802</b>
<b>ARIANNWYD GAN:</b>			
Grantiau Cyfalaf y Swyddfa Gartref	0.462	0.472	0.010
Cyfraniad Refeniw	2.269	2.271	0.002
Defnyddio Cronfeydd wrth Gefn	3.536	1.460	-2.076
Derbynebau Cyfalaf	0.475	0.310	-0.165
Benthyca a ariannwyd eisoes mewn refeniw	2.434	1.861	-0.573
<b>CYFANSWM CYLLID CYFALAF</b>	<b>9.176</b>	<b>6.374</b>	<b>-2.802</b>

Amlinellir elfennau allweddol o'r rhaglen gyfalaf sy'n cymhell y ffigyrau hyn isod:

**Gwaith Adeiladu ac Ystadau** – Aeth Pencadlys Rhanbarthol newydd y Dwyrain yn Llai ar waith yn llawn yn ystod 2018-2019 gydag ail ran y cynllun sef cyfleuster Canol Tref Wrecsam yn mynd ar waith ym mis Gorffennaf 2019. Mae Datganiad Cyfrifon Grŵp Comisiynydd Heddlu a Throsedd Gogledd Cymru 2019-2020

tanwariant o £0.292m yn berthnasol i gost terfynol Prosiect Wrecsam ac oedi mewn dechrau adnewyddu Gorsaf Heddlu Pwllheli oherwydd oedi TG i'r Orsaf Heddlu dros dro a COVID-19 wedi hynny. Aildrefnwyd y gwaith i ddechrau ar 15 Mehefin 2020 gyda rheoliadau Iechyd a Diogelwch COVID mewn lle ar y safle.

**Cerbydau ac Offer** – Symudodd y rhaglen amnewid cerbydau yn dda yn 2019-2020. Darparwyd cerbydau ychwanegol ar gyfer swyddi twt, fel y Tîm Rhwystro. Roedd oedi mewn cyflwyno 22 o gerbydau ddiwedd mis Mawrth oherwydd COVID. Mae'r rhain wedi'u hanfon i'r Ganolfan Gomisiynu erbyn hyn ac maent yn cyfrif am y £0.423m o'r tanwariant yn 2020-2021.

**TG a Chyfathrebiadau** - Dechreuodd Rhaglen Uwchraddio Digidol a TG trawsbynciol sylweddol yn 2019-2020. Roedd hyn yn cynnwys gweithredu gliniaduron a chamrâu corff personol i swyddogion a oedd cyn hynny wedi rhannu offer, prosiectau cenedlaethol ac uwchraddiadau a datblygiadau llai eraill o fewn seilwaith yr Heddlu. Mae'r tanwariant o ychydig dros £2m yn adlewyrchu'r cymhlethdod a'r rhaglen uchelgeisiol a osodwyd ddechrau'r flwyddyn. Mae'n cynnwys rhyngberthynas rhwng y cynlluniau unigol. Mae gwaith ar y rhaglen wedi parhau yn 2020-2021 gyda'r rhaglen yn parhau'n edefyn allweddol o gyflawni ei ymateb i Covid-19 a'i strategaeth ehangach.

Mae rhai o'r prosiectau'n cael eu cymell yn genedlaethol a all arwain at oedi tu hwnt i reolaeth uniongyrchol yr Heddlu.

- Elfen fwyaf rhaglen TG 2019-2020 oedd darparu swyddogion gyda gliniaduron 2 mewn 1 fel rhan o Brosiectau Swyddogion mewn Cyswllt a Gweithle Digidol. Roedd y rhain yn cael eu dosbarthu yn chwarter olaf 2019-2020 a gynorthwyodd gyda phlisma COVID, gyda'r prosiectau'n parhau i 2020-2021.
- Prynwyd a rhannwyd camerâu corff newydd personol ychwanegol wedi'u huwchraddio yn 2019-2020.
- Y tanwariant un prosiect mwyaf oedd ar y Rhaglen Alluogi Genedlaethol (NEP). Mae'r Rhaglen wedi'i llunio i ddarparu offer a gallu i blisma sydd eu hangen ar gyfer y dyfodol (gan gynnwys offer fel Office365). Galluogir cydweithredu ar lefel plisma cenedlaethol gan ganiatáu cyfathrebu digidol a thechnegol symudol i'w defnyddio'n well yn lleol, yn rhanbarthol ac yn genedlaethol. Mae'r oedi, yn rhannol, yn deillio o'r cymhlethdod o weithredu hyn ar lefel genedlaethol gyda gwaith yn parhau yn 2020-2021.
- Adolygwyd y rhaglen Ddigidol gyffredinol yn ystod Chwarter 4 er mwyn sicrhau ei fod yn addas yn Strategol. Gwnaeth blaenoriaethau llywodraethu a rhaglen cyffredinol barhau i gyfateb i anghenion y sefydliad. Oedwyd nifer o brosiectau llai gan ddisgwyl gweithredu'r prosiectau mwy sy'n parhau'n ffrwd waith hanfodol i'r sefydliad yn ehangach wrth symud i 2020-2021. Adolygir y prosiectau llai eto yn ystod 2020-2021 er mwyn asesu gofynion ymhellach.
- Yn ystod cyfnod cyfyngiadau symud COVID, gosodwyd gohiriad ar Newidiadau TGCh ar ddatblygiadau TG nad oedd yn berthnasol i COVID.

### **CYSONI CYLLID SYDD AR GAEL A GAAP**

Mae'r adrannau uchod yn dangos sut mae cyllid a oedd ar gael i'r Comisiynydd Heddlu a Throsedd (h.y. grantiau llywodraeth a'r dreth gyngor) am y flwyddyn wedi'i ddyrannu er mwyn darparu gwasanaethau o gymharu â'r gyllideb wreiddiol a osodwyd. Ar y sail hon y rheolir gwariant ac incwm o ddydd i ddydd.

Fodd bynnag, mae'r prif ddatganiadau sy'n dilyn o fewn y Datganiad o Gyfrifon yn cael eu paratoi a'u cyflwyno yn unol ag arferion cyfrifyddu a dderbynnir yn gyffredinol. Mae'n dangos y gost gyfrifyddu am y flwyddyn yn hytrach na'r swm i'w ariannu o drethiant.

Er mwyn cynorthwyo dealltwriaeth wrth adolygu gwybodaeth y Datganiad o Gyfrifon sydd i ddilyn, mae tabl isod yn dangos cysoniad rhwng y ddau ddull cyfrifyddu a gyfeirir atynt uchod gyda Nodiadau i'r Cyfrifon penodol yn rhoi gwybodaeth bellach os oes angen.

Fel y tabl uchod		£m	£m	£m	£m	£m	Tudalen 19
Adroddiad Naratif	Presennol	Nodyn 7 Addasiadau rhwng sail cyfrifyddu a sail ariannu o dan reoliadau.		Nodyn 10	Ail-linio incwm a gwariant Buddsoddiadau		Grŵp Datganiad Incwm a Gwariant Cynhwysfawr
		Addasiadau i Refeniw	Addasiadau rhwng Refeniw a Chyfalaf				
<b>Gwariant Gweithredu</b>	<b>152.743</b>	29.090*	-6.100#	<b>-0.926</b>		<b>174.807</b>	<b>Cost Net Gwasanaethau</b>
		0.380	-0.355	0		<b>0.025</b>	Gwariant Gweithredu Eraill (Nodyn 9)
		46.193	0	0.926		<b>47.119</b>	Incwm a Gwariant Cyllid a Buddsoddi (Nodyn 10)
		-20.371	0	0		<b>-20.371</b>	Grant y Swyddfa Gartref sy'n daladwy tuag at gost budd-dal ymddeol (CIES a Nodyn 34)
<b>Ariannwyd gan: Grant yr Heddlu, NNDR, RSG, Treth Gyngor</b>	<b>-154.264</b>	-0.472	0	0		<b>-154.736</b>	Incwm Trethiant a Grant Amhenodol (Nodyn 11)
<b>Gwariant Net</b>	<b>-1.521</b>	<b>54.820</b>	<b>-6.455</b>	0		<b>46.844</b>	<b>Gweddill (-)/Diffyg (+) ar Ddarparu Gwasanaeth</b>
		<b>48.365</b>					
<b>Symudiadau mewn Cronfeydd wrth Gefn</b>	<b>1.521</b>						

\* mae'n cynnwys £6.354m o gostau am ddibrisio ac amharu asedau anghyfredol, £0.833m o dâl gwyliau a £21.903m o addasiadau costau pensiwn # yn cynnwys -£2.369m o ddarpariaeth statudol ar gyfer ad-dalu dyled a -£3.731m o wariant cyfalaf yn cael ei ariannu o falansau refeniw

Mae gan y Comisiynydd Heddlu a Throsedd gynllun PFI ar gyfer y pencadlys Rhanbarthol yn Llanellwyl. Mae'r nawdd ar gyfer y cynllun hwn yn parhau i gael ei fodloni o grantiau'r llywodraeth, y gyllideb refeniw a chronfa wrth gefn wedi'i chlustnodi. Gwelir manylion y cynllun a'r ddyled yn Nodyn 31.

Gwelir manylion llawn o'r gwariant ac ariannu cyfalaf yn Atodiad A.

#### **CRONFEYDD WRTH GEFN, DARPARIAETHAU, FFYNONELLAU INCWM A BENTHYCA:**

##### **Cronfeydd wrth Gefn**

Ceir y symudiad yng nghronfeydd wrth gefn y Grŵp yn y tabl isod:

**Cronfeydd wrth Gefn Defnyddiadwy** – mae'r rhain ar gael ar gyfer gwariant i'r dyfodol (ceir manylion pellach yn Nodyn 7 a 8)

Symudiad mewn Cronfeydd wrth Gefn 2019-20	Balans ar 31 Mawrth 2019	Ailddatg an 31 Mawrth 2019	Trosglwy ddiadau Allan 2019- 2020	Trosglwy ddiadau i Mewn 2019- 2020	Cyfanswm Symudiad	Balans ar 31 Mawrth 2020
	£m	£m	£m	£m	£m	£m
Cronfa wrth Gefn Gyffredinol	4.392	0	0	0.797	0.797	5.189
<b>Cronfeydd wrth Gefn a Glustnodwyd</b>						
Cronfa Gyfalaf wrth Gefn	2.060	0	-0.801	1.743	0.942	3.002
Cronfa wrth Gefn Pensiwn Afiechyd	0.915	0	0	0.200	0.200	1.115
Cronfa wrth Gefn PFI	4.333	-1.200	0	0.044	-1.156	3.177
Cronfa wrth Gefn Digwyddiadau Difrifol	2.435	0	0	0	0	2.435
Cronfa Yswiriant wrth Gefn	1.173	0	0	0	0	1.173
Diogelwch a Chynnal a Chadw Ystadau	1.033	1.200	-0.131	0.177	1.246	2.279

Symudiad mewn Cronfeydd wrth Gefn 2019-20 (parhad)	Balans ar 31 Mawrth 2019 £m	Ailddatg an 31 Mawrth 2019 £m	Trosglwy ddiadau Allan 2019-2020 £m	Trosglwy ddiadau i Mewn 2019-2020 £m	Cyfanswm Symudiad £m	Balans ar 31 Mawrth 2020 £m
Cronfa Balansau Partneriaethau wrth Gefn	0.653	0	0	0.021	0.021	0.674
Cronfa Rheoli Newid wrth Gefn	5.949	0	-0.659	0	-0.659	5.290
Cronfa Hyfforddiant wrth Gefn	0	0	0	0.100	0.100	0.100
Cronfa Diogelwch Cymunedol y Comisiynydd	0.461	0	0	0.049	0.049	0.510
Cronfa Gyfreithiol wrth Gefn (SCHTh)	0.056	0	0	0	0	0.056
Cronfa wrth Gefn Swyddfa'r Comisiynydd Heddlu a Throsedd	0.182	0	-0.019	0	-0.019	0.163
<b>Cyfanswm Cronfeydd wrth Gefn a Glustnodwyd</b>	<b>19.250</b>	<b>0</b>	<b>-1.610</b>	<b>2.334</b>	<b>0.724</b>	<b>19.974</b>
<b>Cyfanswm Cronfeydd Refeniw wrth Gefn</b>	<b>23.642</b>	<b>0</b>	<b>-1.610</b>	<b>3.131</b>	<b>1.521</b>	<b>25.163</b>
<b>Cronfa Derbynebau Cyfalaf wrth Gefn</b>	<b>0.009</b>	<b>0</b>	<b>-0.310</b>	<b>0.355</b>	<b>0.045</b>	<b>0.054</b>
<b>Cyfanswm holl gronfeydd wrth gefn</b>	<b>23.651</b>	<b>0</b>	<b>-1.920</b>	<b>3.486</b>	<b>1.566</b>	<b>25.217</b>

Mae'n ofynnol i gronfeydd wrth gefn y Comisiynydd Heddlu a Throsedd fodloni unrhyw ddigwyddiadau nas rhagwelwyd, ariannu cynlluniau refeniw a chyfalaf yr Heddlu dros y cyfnod nesaf a hwyluso newidiadau a datblygiadau sy'n ofynnol i wella effeithlonrwydd ac effeithiolrwydd a bodloni galwadau newydd.

Mae heriau'n parhau i fodoli i'r Gwasanaeth Heddlu oherwydd y lefel o doriadau dros yr wyth mlynedd diwethaf ynghyd ag ansicrwydd parhau ynghylch arian gan y llywodraeth. Mae'r Comisiynydd Heddlu a Throsedd yn parhau i weithredu'r strategaeth gyllidebol i gyflawni'r arbedion angenrheidiol dros y cyfnod. Fel rhan o hyn, mae wedi nodi a chyflwyno £2.8 miliwn o arbedion yn ystod 2019-2020.

Fel rhan o'r strategaeth, ystyrir y lefel o gronfeydd wrth gefn a darpariaethau a gedwir ar hyn o bryd yn ddarvoudus. Mae'r gronfa wrth gefn gyffredinol o £5.189 miliwn ychydig dros 3% o'r gwariant refeniw net am y flwyddyn sydd o fewn yr ystod dderbyniol o 3% i 5% fel y diffinnir yn y Cynllun Ariannol Tymor Canolig.

Rhestrir elfennau allweddol yn 2019-2020 i roi sylw iddynt o ran Cronfeydd wrth Gefn a chyllid tymor hir arall isod:

#### **Cronfa Gyfalaf wrth Gefn – Trosglwyddiad o £1.743m i mewn**

Disgwylir y bydd gofyn am fuddsoddiad ychwanegol yn system Rheoli'r Heddlu yn y dyfodol agos. Dyma'r prif reswm clustnodi'r swm ychwanegol yn y Gronfa Gyfalaf wrth Gefn. Mae trosglwyddiadau i gronfeydd wrth gefn yn cael eu crynhoi o fewn nodyn 8 i'r cyfrifon hyn.

#### **Cronfa Digwyddiad Difrifol wrth Gefn – Dyrannu £0.8m yn 2020-2021 yn sgil Covid-19**

Tra cafodd pandemig Covid-19 effaith cyfyngedig yn ystod 2019-2020, gyda'r cyfyngiadau symud yn dechrau ond wythnos cyn dechrau'r flwyddyn ariannol, disgwylir y bydd effaith ar incwm a gwariant yn ystod 2020-2021 o ganlyniad i hyn. Mae bron i draean o'r gweithlu cyffredinol yn parhau i weithio o adref, gan fynd i eiddo'r heddlu ond yn achlysurol os oes angen. Mae swyddogion heddlu yn derbyn teclynnau rhyngwyd, ac yn gallu gwneud o'u gwaith draw o'n hadeiladau. Mae'r Comisiynydd Heddlu a Throsedd wedi cyhoeddi ei [Gynllun Ymateb Covid-19](#) a llawer o'r gweithrediadau o hyn yn cael eu cynnwys o fewn y Datganiad Llywodraethu Blynyddol, a geir tuag at ddiwedd y Datganiad o Gyfrifon.

Mae dyraniad cychwynnol o £0.8m o gyllid ychwanegol wedi'i wneud o Gronfa Digwyddiadau Difrifol wrth Gefn 2020-2021 er mwyn ariannu costau COVID. Roedd y mwyafrif o hyn yn berthnasol i Gyfarpar Diogelu Personol (PPE). Roedd gohiriad ar absenoldeb a hyfforddiant yn chwarter cyntaf 2020-2021. Galluogodd hyn i adnoddau ychwanegol fod ar gael er mwyn ymdrin â phroblemau COVID.

Parhaodd recriwtio Swyddogion Heddlu gydag arferion cadw pellter gan ddefnyddio technoleg. Roedd yr Heddlu yn gallu prynu PPE ychwanegol drwy gyflenwyr a oedd eisoes yn bodoli a rhai newydd, gan weithredu o fewn trefniadau'r llywodraeth a oedd ar waith. Roedd staff cefnogi a oedd yn gweithio o'r cartref yn gallu cymhwyso'r un rheolaethau ag y byddent yn y swyddfa drwy ddefnyddio technoleg.

Cynhaliwyd llif arian a hylifedd drwy sicrhau benthyriad tymor byr ar sail llif arian amcanol, a chadw balans uwch o fewn y cyfrif cyfredol. Bydd y dyraniad cychwynnol o £0.8m yn cael ei adolygu'n ystod y flwyddyn. Mae natur COVID yn golygu fod costau ychwanegol ond hefyd llai o gostau a chostau gohiriedig mewn rhai meysydd. Mae Bwrdd Adfer COVID wedi cael ei sefydlu i reoli risgiau presennol ac yn y dyfodol a manteisio ar unrhyw arferion gweithio a fydd yn darparu effeithlonrwydd wrth fynd ymlaen.

### Effaith Pensiynau ar Gronfeydd wrth Gefn

Mae gan y Comisiynydd Heddlu a Throsedd gronfa wrth gefn negyddol ar ei Fantolen yn codi o drin Buddion Gweithwyr IAS 19. Mae hyn o ran y Cynlluniau Pensiwn Swyddogion Heddlu a dyledion Cynllun Pensiwn Llywodraeth Leol Staff yr Heddlu. Mae hyn yn ddiffyg o £1.738 biliwn ar 31 Mawrth 2020. Nid yw Cynlluniau Pensiynau Swyddogion Heddlu yn cael eu hariannu ac mae'r swm o -£1.684 biliwn sydd i'w weld yn y gronfa wrth gefn yn mynegi swm a fyddai'n ofynnol i gael cynllun wedi'i ariannu'n llawn. Mae'r ddyled hon yn warantedig gan y Swyddfa Gartref. Mae gan Gynllun Llywodraeth Leol Staff yr Heddlu gronfa i ariannu dyledion yn y dyfodol, ac mae'r gronfa wrth gefn o -£0.054 biliwn yn adlewyrchu'r diffyg amcangyfrifedig yn y gronfa ar ddiwedd mis Mawrth 2020. Ceir manylion pellach yn Nodyn 34 yn y cyfrifon. Roedd Cynllun Pensiwn yr Heddlu yn destun ailbrisiad actiwaraid ym mis Mawrth 2019. Roedd Cynllun Llywodraeth Leol Staff yr Heddlu yn destun ailbrisiad actiwaraid ym mis Mawrth 2020. Mae canlyniadau'r rhain wedi'u hymgorffori o fewn y Datganiad o Gyfrifon.

### Balansau a Chronfeydd Cyfalaf wrth Gefn:

Mae'r tabl canlynol yn rhoi crynodeb o'r balansau cyfalaf a'r cronfeydd wrth gefn a gedwir gan y Comisiynydd Heddlu a Throsedd:-

BALANSAU A CHRONFEYDD CYFALAF WRTH GEFN	BALANS	SYMUDIAD	BALANS CLO
	AGORIADOL		
	01/04/2019		31/03/2020
	£'000	£'000	£'000
<b>CRONFEYDD CYFALAF WRTH GEFN DEFNYDDIADWY</b>			
Cronfa Derbynebaw Cyfalaf wrth Gefn	9	45	54
<b>CRONFEYDD CYFALAF WRTH GEFN ANNEFYDDIADWY</b>			
Cronfa Adbrisiad wrth Gefn	19,823	1,626	21,449
Cyfrif Addasu Cyfalaf	19,342	650	19,992

Yn ystod y flwyddyn adolygodd y Comisiynydd Heddlu a Throsedd brisiadau asedau 10 eiddo o fewn y portffolio.

### Darpariaethau

DARPARIAETHAU	BALANS	SYMUDIAD	BALANS
	AGORIADOL		CLO
	£'000		£'000
	£'000	£'000	£'000
CRONFA YSWIRIANT	872	-34	838

## Ffynonellau Incwm

Dengys y cyfrif Incwm a Gwariant Cynhwysfawr o le daw arian y Comisiynydd Heddlu a Throsedd ac ar beth gaiff ei wario. Derbyniwyd y mwyafrif o'i incwm gan Grantiau'r Llywodraeth ac mae'r praesept, a gaiff ei godi'n lleol ac sy'n cael ei gasglu gan yr Awdurdodau Unedol ynghyd â'u treth gyngor.

Y canlynol yw lefelau cyfran yr Heddlu o'r Dreth Gyngor a osodwyd yn ystod blynyddoedd ariannol 2018-2019 a 2019-2020:

	Band A	Band B	Band C	Band D	Band E	Band F	Band G	Band H	Band I
2018-2019	172.08	200.76	229.44	258.12	315.48	372.84	430.20	516.24	602.28
2019-2020	185.40	216.30	247.20	278.10	339.90	401.70	463.50	556.20	648.90

### Benthycia:

Yn ystod y flwyddyn fe wnaeth y Comisiynydd Heddlu a Throsedd gymryd benthyciadau tymor hir o £10 miliwn i ariannu gwariant cyfalaf ond fe wnaeth hefyd ddefnyddio cronfeydd mewnol i reoli llif arian. Roedd angen benthyciadau tymor byr yn ystod y flwyddyn ariannol oherwydd y gostyngiad mewn cronfeydd wrth gefn a phroffil anwastad derbyniadau grant pensiwn. Roedd cyfanswm benthyciadau a oedd ar ôl ar ddiwedd y flwyddyn ariannol yn £14.857 miliwn. Roedd £5.000 miliwn yn berthnasol i fenthyciadau tymor byr newydd (2019-2019 £16.657 miliwn).

### RHAGOLYGN AT Y DYFODOL

Mae ansicrwydd ynghylch lefel ac effaith posibl gostyngiadau ariannu yn y dyfodol yn y Gwasanaeth Heddlu yn mandadu'r angen i barhau i sicrhau ein bod yn cynnal llwyfan ariannol sefydlog ac yn parhau i adolygu a thrawsnewid ein gwasanaethau. Mae effeithiau Covid-19 a chanlyniad disgwylidig Adolygiad Gwario Cynhwysfawr arfaethedig yn codi lefelau presennol ansicrwydd ymhellach.

Mae'r Cynllun Ariannol Tymor Canolig yn gosod y gofynion ariannol dros y cyfnod 2020-2025. Mae'n cysylltu'r cynllun plismona a'r blaenoriaethau i'r strategaeth ariannol ac mae i'w weld ar [wefan](#) y Comisiynydd Heddlu a Throsedd.

Mae'r Comisiynydd Heddlu a Throsedd a'r Prif Gwnstabl yn ymroddedig i sicrhau fod y gwasanaeth heddlu yng Ngogledd Cymru yn addas i'r diben ac yn darparu gwerth am arian i bobl Gogledd Cymru. Rhan hanfodol o hyn yw'r angen am gronfeydd wrth gefn digonol i fodloni heriau i ddod ac amddiffyn gwasanaethau rheng flaen yn y pen draw. Mae cael llwyfan ariannol cynaliadwy yn hanfodol bwysig i gyflawni gwasanaeth yn y dyfodol.

Gosodwyd Cyllideb 2020-2021 gan y Comisiynydd Heddlu a Throsedd a chymeradwywyd gan y Panel Heddlu a Throsedd ym mis Ionawr 2020 ar £163.705 miliwn. Roedd hyn yn dangos cynnydd o 4.5% yn y Dreth Gyngor a chynnydd net cyffredinol o 6.12% o'i gymharu â chyllideb 2019-2020 o £154.264 miliwn. Mae'r cynnydd yn cynnwys dyrannu 62 o Swyddogion Heddlu ychwanegol o gyfnod 1 Ymgyrch Uplift y Llywodraeth a wnaiff weld cynnydd o 20,000 o swyddogion yn genedlaethol. Mae buddsoddiadau sylweddol wedi cael eu gwneud mewn gallu ymchwilio gan dargedu trosedd difrifol a threfnedig a cham-fanteisio ar unigolion bregus ac mewn datblygiad digidol a wnaiff arwain at well cynhyrchiant ac effeithlonrwydd yn y dyfodol.

Mae canlyniadau refferendwm yr Undeb Ewropeaidd (UE) ym mis Mehefin 2016 lle mae'r DU wedi pleidleisio i adael yr UE wedi ac yn parhau i gael effaith wleidyddol ledled y wlad. Sbardunwyd Erthygl 50 o ganlyniad ar 29 Mawrth 2017 gyda bwriad gadael yr Undeb Ewropeaidd ar 29 Mawrth 2019. Ni wnaeth hyn ddwyn ffrwyth gan arwain at ansicrwydd pellach o ran ymadawiad y Deyrnas Unedig o'r Undeb Ewropeaidd. Gadawodd y DU yr UE yn ffurfiol ar 31 Ionawr 2020. Mae'n ansicr ar hyn o bryd pa effaith tymor hir y gall hyn ei gael ar y gwasanaeth heddlu ac ar ariannu'r gwasanaeth. Mae cynllunio manwl ynghylch yr effaith gweithrediadol tymor byr wedi'i reoli'n lleol ac yn genedlaethol a chaiff ei adolygu'n barhaus wrth i ddyddiad diwedd y cyfnod trosglwyddo ar 31 Rhagfyr 2020 nesáu.

Yn ystod chwarter olaf 2019-2020 gwnaeth pandemig y Coronafeirws ledaenu'n rhyngwladol gan arwain at y DU yn cyflwyno cyfyngiadau symud ar 23 Mawrth 2020. Roedd yr effaith ar gyfrifon 2019-2020 yn gyfyngedig er yr addaswyd

Datganiad Cyfrifon Grŵp Comisiynydd Heddlu a Throsedd Gogledd Cymru 2019-2020

Datganiad o Gyfrifon Prif Gwnstabl Heddlu Gogledd Cymru 2019-2020 yr amserlenni er mwyn adlewyrchu'r amhariad ar fusnes arferol. Ceir dadleniadau neu adbrisiadau ychwanegol lle bo'n briodol ac roeddent yn ystyriaethau allweddol o ran prisiadau Pensiynau ac Asedau yn benodol. Mae costau plismona'n berthnasol i'r pandemig yn cael ei fonitro a'i reoli o fewn cyllidebau 2020-2021. Mae'n ansicr ar hyn o bryd pa effaith tymor canolig neu dymor hir fydd y pandemig yn ei gael yn weithredol neu'n ariannol. Fodd bynnag, mae'r Heddlu wedi sefydlu Grŵp Adfer er mwyn rheoli unrhyw broblemau a sicrhau yr ymgorfforir goblygiadau i'r cylch cynllunio lle mae'n bosibl.

## **POLISIÂU CYFRIFYDDU**

Gwneir newidiadau mewn polisiau cyfrifyddu pan mae angen gan arferion cyfrifyddu priodol neu mae'r newid yn rhoi gwybodaeth fwy dibynadwy neu berthnasol ynghylch effaith trafodion, digwyddiadau eraill a chyflyrau ar y sefyllfa ariannol neu'r perfformiad ariannol. Mae mân newidiadau wedi'u gwneud i ddiweddarau'r polisiau (er enghraifft y newid yn y budd-daliadau ôl-gyflogaeth). Nid ydynt wedi cael dim effaith sylweddol ar y cyfrifon. Nid oedd angen datganiad arall o gyfrifon y flwyddyn ariannol flaenorol.

## **CYDWEITHIO Â CHYRFF ERAILL**

Anogir Comisiynydd Heddlu a Throsedd i edrych ar feysydd lle gallent gydweithredu ar gyflwyno gwasanaethau, un ai gyda heddluoedd eraill neu ar lefel leol gyda chyrrff cyhoeddus eraill.

I'r perwyl hwnnw, mae'r Comisiynydd Heddlu a Throsedd yn gweithio'n agos gyda Heddluoedd eraill Cymru a Rhanbarth Gogledd Orllewin Lloegr er mwyn edrych ar feysydd ar gyfer cydweithrediad. Mae manylion trefniadau presennol yn Nodyn 39. Ar lefel leol, mae Adran Gyfleusterau'r Heddlu yn rheoli ystâd y Comisiynydd Heddlu a Throsedd a Gwasanaeth Tân ac Achub Gogledd Cymru ar y cyd. Edrychir ar gyfleoedd pellach ar gyfer gweithio ar y cyd. Mae'r Comisiynydd Heddlu a Throsedd hefyd yn gweithredu ystafell reoli ar y cyd gyda Gwasanaeth Tân ac Achub Gogledd Cymru yn Llanelwy.

Yn 2013 fe wnaeth y Comisiynydd Heddlu a Throsedd drosglwyddo'r hofrennydd i'r Gwasanaeth Plismona Awyr Cenedlaethol (NPAS). Mae hwn yn gytundeb cenedlaethol gorfodol ar gyfer cyflwyno Gwasanaeth Plismona Awyr drwy'r DU i gyd. Mae'r Comisiynydd Heddlu a Throsedd yn parhau i weithio gyda Heddlu Swydd Gaer gan gyflwyno Cynghrair Plismona Arfog ac Adran Cŵn Heddlu er mwyn gwella cyflawniad gweithredol wrth barhau i gyflawni effeithlonrwydd ac arbedion sy'n angenrheidiol er mwyn bodlon gostyngiadau ariannol y llywodraeth yn y gwasanaeth.

## **DIGWYDDIADAU WEDI'R CYFNOD ADRODD**

Ar adeg cyflwyno'r Datganiad o Gyfrifon i'r Comisiynydd Heddlu a Throsedd ar 5 Hydref 2020, mae holl ddigwyddiadau addasu neu ddim addasu hanfodol i'w cynnwys yn y Datganiad o Gyfrifon wedi'u hadlewyrchu o dan Nodyn 6.

## **DATGANIAD O GYFRIFON Y GRŴP**

Mae cyfrifon y grŵp yn cyflwyno darlun manwl o faterion ariannol y grŵp, y Comisiynydd Heddlu a Throsedd a'r Prif Gwnstabl ac yn cynnwys:

- **Datganiad o Gyfrifoldebau'r Grŵp** (Tudalen 17).  
Mae'n pennu cyfrifoldebau'r Comisiynydd Heddlu a Throsedd a'r Prif Swyddog Cyllid mewn perthynas â'r Datganiad Cyfrifon. Mae'n cadarnhau bod y cyfrifon wedi cael eu paratoi'n unol â gofynion y Cod Ymarfer ar gyfer Cyfrifo mewn Awdurdodau Lleol.
- **Dadansoddiad o Wariant a Chyllid** (Tudalen 18).  
Mae'n dangos sut y caiff gwariant blynyddol ei ddefnyddio a'i ariannu o adnoddau (grantiau llywodraeth, praesept treth cyngor ac ardrethi busnes) gan y Comisiynydd Heddlu a Throsedd a'r Grŵp o'i gymharu â'r adnoddau hynny a ddefnyddir neu a enillir gan y Comisiynydd Heddlu a Throsedd a'r Grŵp. Gwneir hyn yn unol

ag arferion cyfrifyddu a dderbynnir yn gyffredinol. Mae hefyd yn dangos sut mae'r gwariant yn cael ei ddyrannu at ddibenion gwneud penderfyniadau. Mae incwm a gwariant a gyfrifir amdano o dan arferion cyfrifyddu a dderbynnir yn gyffredinol yn cael eu cyflwyno'n fwy manwl yn y Datganiad Incwm a Gwariant Hollgynhwysfawr.

- **Datganiad Incwm a Gwariant Hollgynhwysfawr y Grŵp** (Tudalen 20).

Mae'r datganiad hwn yn dangos costau cyfrifyddu darparu gwasanaethau yn ystod y flwyddyn yn unol ag arferion cyfrifyddu a dderbynnir yn gyffredinol yn hytrach na'r swm i'w ariannu o drethiant. Mae'r Comisiynydd Heddlu a Throsedd yn codi trethiant er mwyn talu am wariant yn unol â gofynion statudol. Gall hyn fod yn wahanol i'r gost gyfrifyddu. Mae'r sefyllfa trethiant i'w weld yn y Dadansoddiad o Wariant a Chyllid yn ogystal â'r Datganiad Symudiadau yn y Cronfeydd.

- **Datganiad Symudiadau yng Nghronfeydd y Grŵp** (Tudalen 21).

Mae'r datganiad hwn yn dangos y symudiad yn y flwyddyn yn y gwahanol gronfeydd sydd gan y Comisiynydd Heddlu a Throsedd, a ddadansoddir i gronfeydd defnyddiadwy (y rhai y gellir eu defnyddio i ariannu gwariant) a chronfeydd anefnyddadwy eraill (cyfrifyddu technegol yn bennaf).

- **Mantolen y Grŵp** (Tudalen 22).

Mae'n dangos gwerth asedau ac ymrwymadau a gydnabyddir gan y Comisiynydd Heddlu a Throsedd ar ddyddiad y Fantolen. Mae asedau net y Comisiynydd Heddlu a Throsedd (asedau llai dyledion) yn cyd-fynd a balans y cronfeydd sydd gan y Comisiynydd Heddlu a Throsedd.

- **Datganiad Llif Arian y Grŵp** (Tudalen 23).

Mae'r datganiad yn dangos y newidiadau mewn arian parod ac eitemau cyfwerth ag arian parod y Comisiynydd Heddlu a Throsedd yn ystod y flwyddyn.

- **Nodiadau'r Grŵp ar y Datganiadau** (Tudalennau 24 i 62).

Dyma'r holl nodiadau esboniadol sy'n egluro mewn mwy o fanylder nifer o eitemau sy'n berthnasol i'r prif ddatganiadau.

- **Cyfrif Cronfa Bensiwn yr Heddlu** (Tudalen 63).

Manylion trafodion incwm a gwariant Cyfrif Pensiwn yr Heddlu.

- **Datganiad Grŵp o Bolisiau Cyfrifyddu** (Tudalen 64).

Mae'r datganiad hwn yn cefnogi'r cyfrifon ac yn rhoi manylion am egwyddorion, rheolau ac arferion penodol y bydd y Comisiynydd Heddlu a Throsedd yn defnyddio wrth baratoi a chyflwyno'r datganiadau ariannol.

Mae'r datganiadau wedi'u cynhyrchu yn unol â'r safonau cyfrifyddu sydd yn berthnasol ar hyn o bryd i gyrff plismona lleol. Os yw hyn yn creu gwrthdaro gyda'r gofyniad cyfreithiol sylfaenol i greu cyfrifon sy'n dangos cronfeydd trethdalwyr, mae addasiadau perthnasol wedi'u gwneud yn unol â chod ymarfer CIPFA. Ceir atodlen o'r addasiadau hyn yn Nodyn 7 sef "Addasiadau rhwng Sail Cyfrifyddu a Sail Ariannu o dan Reoliadau".



## Datganiad o'r Cyfrifoldebau ar gyfer Datganiad o Gyfrifon y Grŵp

Diben y datganiad hwn yw pennu cyfrifoldebau'r Comisiynydd Heddlu a Throsedd a'r Prif Gwnstabl a'r Prif Swyddog Cyllid mewn perthynas â'r Datganiad o Gyfrifon.

### **Cyfrifoldebau'r Comisiynydd Heddlu a Throsedd**

Mae angen i'r Comisiynydd Heddlu a Throsedd:-

- \* gwneud trefniadau ar gyfer gweinyddu ei faterion ariannol yn iawn a sicrhau fod un o'i swyddogion yn gyfrifol am weinyddu'r materion hynny. Yn y sefydliad hwn, y swyddog hwnnw yw'r Prif Swyddog Cyllid.
- \* rheoli ei faterion i sicrhau defnydd economaidd, effeithlon ac effeithiol o adnoddau a diogelu ei asedau.
- \* cymeradwyo datganiad o gyfrifon y grŵp.

Rwy'n cymeradwyo'r Datganiad Cyfrifon hwn am y flwyddyn a ddaeth i ben ar 31 Mawrth 2020.

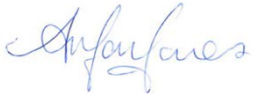

**Arfon Jones Comisiynydd Heddlu a Throsedd Gogledd Cymru**

Dyddiad: 05-10-2020

### **Cyfrifoldebau'r Prif Swyddog Cyllid**

Mae'r Prif Swyddog Cyllid yn gyfrifol am baratoi Datganiad o Gyfrifon y Grŵp Cyfrifon yn unol ag arferion priodol a osodwyd yng Nghod Ymarfer CIPFA/LASAAC ar Gyfrifyddu Awdurdodau Lleol yn y Deyrnas Unedig ('y Cod').

Wrth baratoi'r Datganiad o Gyfrifon hwn, mae'r Prif Swyddog Cyllid wedi:

- \* dewis polisiau cyfrifyddu addas ac yna wedi'u cymhwyso'n gyson.
- \* gwneud barnau a rhagamcanion a oedd yn rhesymol a darbodus.
- \* cydymffurfio gyda'r Cod Ymarfer.

Mae'r Prif Swyddog Cyllid hefyd wedi:

- \* cadw cofnodion cyfrifyddu priodol a oedd wedi'u diweddarau.
- \* cymryd camau rhesymol ar gyfer atal a chanfod twyll ac anghysondebau eraill.

### **TYSTYSGRIF Y PRIF SWYDDOG CYLLID**

Mae'r datganiad cyfrifon wedi'i baratoi yn unol â gofynion Rheoliadau Cyfrifon Llywodraeth Leol ac Archwilio (Cymru) 2014. Mae'n adlewyrchu fformat a chynnwys Cod Ymarfer Sefydliad Siartredig Cyllid Cyhoeddus a Chyfrifyddiaeth (CIPFA) ar Gyfrifyddu Awdurdodau Lleol 2019-2020 a Chod Ymarfer Hysbysu Gwasanaeth.

Rwy'n ardystio fod y Datganiad Cyfrifon hwn yn rhoi golwg gywir a theg o sefyllfa ariannol y Comisiynydd Heddlu a Throsedd a'r Grŵp ar y dyddiad hysbysu ac am ei incwm a'i wariant am y flwyddyn a ddiweddodd 31 Mawrth 2020.

Mae'r dystysgrif archwiliad yn ymddangos ar dudalennau 93 i 94.

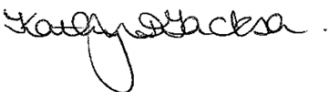

**Kate Jackson (Prif Swyddog Cyllid)**

Dyddiad: 05-10-2020

### Dadansoddiad o Wariant a Chyllid y Grŵp 2019-2020

Pwrpas y Dadansoddiad o Wariant a Chyllid yw dangos i drethdalwyr sut mae'r cyllid sydd ar gael i'r Comisiynydd Heddlu a Throsedd (h.y. grantiau llywodraeth a'r dreth gyngor) am y flwyddyn wedi'i ddefnyddio i ddarparu gwasanaethau o'i gymharu â'r adnoddau hynny a ddefnyddir neu a enillir gan y Comisiynydd Heddlu a Throsedd. Mae hyn yn unol ag arferion cyfrifyddu a dderbynnir yn gyffredinol. Mae hefyd yn dangos sut mae'r gwariant yn cael ei ddyrannu at ddibenion gwneud penderfyniadau. Mae incwm a gwariant a gyfrifir amdano dan arferion cyfrifyddu a dderbynnir yn gyffredinol yn cael eu cyflwyno'n fwy manwl yn y Datganiad Incwm a Gwariant Hollgynhwysfawr.

2019-2020	GRŴP			CHTh			PG		
	Gwariant Net i'w briodoli i'r Gronfa Gyffredinol	Addasiadau rhwng sail cyfrifyddu ac ariannu (Nodyn 24)	Gwariant Net yn y Datganiad Incwm a Gwariant Hollgynhwysfawr	Gwariant Net i'w briodoli i'r Gronfa Gyffredinol	Addasiadau rhwng sail cyfrifyddu ac ariannu (Nodyn 24)	Gwariant Net yn y Datganiad Incwm a Gwariant Hollgynhwysfawr	Gwariant Net i'w briodoli i'r Gronfa Gyffredinol	Addasiadau rhwng sail cyfrifyddu ac ariannu (Nodyn 24)	Gwariant Net yn y Datganiad Incwm a Gwariant Hollgynhwysfawr
	£'000	£'000	£'000	£'000	£'000	£'000	£'000	£'000	£'000
Gwasanaethau Plismona	172,188	2,619	174,807	-16,653	254	-16,399	188,841	2,365	191,206
<b>Cost Net Gwasanaeth cyn trosglwyddiad oddi mewn i'r grŵp</b>	<b>172,188</b>	<b>2,619</b>	<b>174,807</b>	<b>-16,653</b>	<b>254</b>	<b>-16,399</b>	<b>188,841</b>	<b>2,365</b>	<b>191,206</b>
Trosglwyddiad Oddi mewn i'r Grŵp	0	0	0	188,841	0	188,841	-188,841	0	-188,841
<b>Cost Net Gwasanaethau</b>	<b>172,188</b>	<b>2,619</b>	<b>174,807</b>	<b>172,188</b>	<b>254</b>	<b>172,442</b>	<b>0</b>	<b>2,365</b>	<b>2,365</b>
Incwm a Gwariant Arall	-173,709	45,746	-127,963	-173,709	-447	-174,156	0	46,193	46,193
<b>GWEDDILL(-)/DIFFYG(+)</b> AR DDARPARU <b>GWASANAETHAU</b>	<b>-1,521</b>	<b>48,365</b>	<b>46,844</b>	<b>-1,521</b>	<b>-193</b>	<b>-1,714</b>	<b>0</b>	<b>48,558</b>	<b>48,558</b>
Balans Cronfa Gyffredinol Agoriadol *	-23,642								
Ychwanegu gweddill(-)/diffyg(+) ym malans y Gronfa Gyffredinol yn y flwyddyn	-1,521								
<b>BALANS TERFYNOL Y GRONFA GYFFREDINOL *</b>	<b>-25,163</b>								

\* Cronfeydd Refeniw Defnyddiadwy

### Dadansoddiad o Wariant a Chyllid y Grŵp 2018-2019

Amcan y Dadansoddiad o Wariant a Chyllid yw dangos i drethdalwyr sut mae'r cyllid sydd ar gael i'r Comisiynydd Heddlu a Throsedd (h.y. grantiau llywodraeth a'r dreth gyngor) am y flwyddyn wedi'i ddefnyddio i ddarparu gwasanaethau o'i gymharu â'r adnoddau hynny a ddefnyddir neu a enillir gan y Comisiynydd Heddlu a Throsedd. Mae hyn yn unol ag arferion cyfrifyddu a dderbynnir yn gyffredinol. Mae hefyd yn dangos sut mae'r gwariant yn cael ei ddyrannu at ddibenion gwneud penderfyniadau. Mae incwm a gwariant a gyfrifir amdano dan arferion cyfrifyddu a dderbynnir yn gyffredinol yn cael eu cyflwyno'n fwy manwl yn y Datganiad Incwm a Gwariant Hollgynhwysfawr.

2018-2019	GRŴP			CHTh			PG		
	Gwariant Net i'w briodoli i'r Gronfa Gyffredinol	Addasiadau rhwng sail cyfrifyddu ac ariannu (Nodyn 24)	Gwariant Net yn y Datganiad Incwm a Gwariant Hollgynhwysfawr	Gwariant Net i'w briodoli i'r Gronfa Gyffredinol	Addasiadau rhwng sail cyfrifyddu ac ariannu (Nodyn 24)	Gwariant Net yn y Datganiad Incwm a Gwariant Hollgynhwysfawr	Gwariant Net i'w briodoli i'r Gronfa Gyffredinol	Addasiadau rhwng sail cyfrifyddu ac ariannu (Nodyn 24)	Gwariant Net yn y Datganiad Incwm a Gwariant Hollgynhwysfawr
	£'000	£'000	£'000	£'000	£'000	£'000	£'000	£'000	£'000
Gwasanaethau Plismona	172,655	78,528	251,183	-15,455	11,512	-3,943	188,110	67,016	255,126
<b>Cost Net Gwasanaeth cyn trosglwyddiad oddi mewn i'r grŵp</b>	<b>172,655</b>	<b>78,528</b>	<b>251,183</b>	<b>-15,455</b>	<b>11,512</b>	<b>-3,943</b>	<b>188,110</b>	<b>67,016</b>	<b>255,126</b>
Trosglwyddiad Oddi mewn i'r Grŵp	0	0	0	188,110	0	188,110	-188,110	0	-188,110
<b>Cost Net Gwasanaethau</b>	<b>172,655</b>	<b>78,528</b>	<b>251,183</b>	<b>172,655</b>	<b>11,512</b>	<b>184,167</b>	<b>0</b>	<b>67,016</b>	<b>67,016</b>
Incwm a Gwariant Arall	-171,902	45,435	-126,467	-171,902	1,955	-169,947	0	43,480	43,480
<b>GWEDDILL(-)/DIFFYG(+) AR DDARPARU GWASANAETHAU</b>	<b>753</b>	<b>123,963</b>	<b>124,716</b>	<b>753</b>	<b>13,467</b>	<b>14,220</b>	<b>0</b>	<b>110,496</b>	<b>110,496</b>
Balans Cronfa Gyffredinol Agoriadol *	-24,395								
Ychwanegu gweddill(-)/diffyg(+) ym malans y Gronfa Gyffredinol yn y flwyddyn	753								
<b>BALANS TERFYNOL Y GRONFA GYFFREDINOL *</b>	<b>-23,642</b>								

\* Cronfeydd Refeniw Defnyddiadwy

### Datganiad Incwm a Gwariant Hollgynhwysfawr y Grŵp

Mae'r datganiad hwn yn dangos cost cyfrifyddu darparu gwasanaethau yn ystod y flwyddyn yn unol ag arferion cyfrifyddu a dderbynnir yn gyffredinol yn hytrach na'r swm i'w ariannu o drethiant. Mae'r Comisiynydd Heddlu a Throsedd yn codi treth er mwyn talu am wariant yn unol â rheoliadau. Gall hyn fod yn wahanol i'r gost gyfrifyddu. Mae'r sefyllfa trethiant i'w weld yn y Dadansoddiad o Wariant a Chyllid yn ogystal â'r Datganiad o Symudiadau yn y Cronfeydd.

2018-2019				2019-2020		
GRŴP	CHTh	PG		GRŴP	CHTh	PG
£000	£000	£000		£000	£000	£000
54,361	0	54,361	Swyddogion yr Heddlu	56,276	0	56,276
38,044	482	37,562	Staff Cefnogi	39,243	491	38,752
126,859	67	126,792	Pensiynau	57,279	70	57,209
1,616	-1	1,617	Lwfansau	1,328	0	1,328
1,095	6	1,089	Costau Gweithwyr Anuniongyrchol	1,430	5	1,425
6,036	4	6,032	Eiddo	6,333	3	6,330
2,777	21	2,756	Costau Teithio	2,810	19	2,791
18,355	172	18,183	Cyflenwadau a Gwasanaethau	19,146	212	18,934
9,319	0	9,319	Taliadau Trydydd Parti	10,517	0	10,517
210	78	132	Gwasanaethau Cefnogi	206	58	148
16,975	16,975	0	Dibrisiant, amorteiddio a lleihad	6,354	6,354	0
0	2,463	-2,463	Gwariant y CHTh ar grantiau a mentrau	0	3,337	-3,337
-254	0	-254	Croniad absenoldebau heb eu digolledu	833	0	833
<b>275,393</b>	<b>20,267</b>	<b>255,126</b>	<b>Gwariant Gweithredu Gros</b>	<b>201,755</b>	<b>10,549</b>	<b>191,206</b>
-24,210	-24,210	0	Incwm	-26,948	-26,948	0
<b>251,183</b>	<b>-3,943</b>	<b>255,126</b>	<b>COST GWASANAETHAU</b>	<b>174,807</b>	<b>-16,399</b>	<b>191,206</b>
0	188,110	-188,110	Cost Comisiynu (trosglwyddiad oddi mewn i'r grŵp)	0	188,841	-188,841
<b>251,183</b>	<b>184,167</b>	<b>67,016</b>	<b>COST NET GWASANAETHAU</b>	<b>174,807</b>	<b>172,442</b>	<b>2,365</b>
2,417	2,417	0	Gwariant Gweithredol Arall (Nodyn 9)	25	25	0
44,448	968	43,480	Incwm a Gwariant ariannu a buddsoddi (Nodyn 10)	47,119	926	46,193
-26,404	-26,404	0	Grant y Swyddfa Gartref sy'n daladwy tuag at fuddion ymddeol	-20,371	-20,371	0
0	0	0	Gweddill/Diffyg ar weithrediadau nad ydynt yn parhau	0	0	0
-146,928	-146,928	0	Incwm trethiant a grantiau amhenodol (Nodyn 11)	-154,736	-154,736	0
<b>124,716</b>	<b>14,220</b>	<b>110,496</b>	<b>GWEDDILL(-)/DIFFYG(+) AR DDARPARU GWASANAETHAU</b>	<b>46,844</b>	<b>-1,714</b>	<b>48,558</b>
-344	-344	0	(Gweddill) neu ddiffyg ar ailbriso EOC	-2,128	-2,128	0
0	0	0	(Gweddill) neu ddiffyg ar ailbriso ar asedau ariannol sydd ar gael i'w gwerth	0	0	0
61,911	0	61,911	(Enillion) / colledion actiwaraidd ar asedau / dyledion pensiwn	-188,625	0	-188,625
<b>61,567</b>	<b>-344</b>	<b>61,911</b>	<b>Incwm a Gwariant Hollgynhwysfawr Arall</b>	<b>-190,753</b>	<b>-2,128</b>	<b>-188,625</b>
<b>186,283</b>	<b>13,876</b>	<b>172,407</b>	<b>CYFANSWM INCWM A GWARIANT HOLLGYNHWYSFAWR</b>	<b>-143,909</b>	<b>-3,842</b>	<b>-140,067</b>

### Datganiad Symudiadau yng Nghronfeydd y Grŵp

Mae'r datganiad hwn yn dangos y symudiad yn y flwyddyn yn y gwahanol gronfeydd sydd gan y Comisiynydd Heddlu a Throsedd, a ddadansoddir i 'gronfeydd defnyddiadwy' (h.y. y rhai y gellir eu defnyddio i ariannu gwariant neu leihau trethiant lleol) a chronfeydd eraill. Y Datganiad Symudiad mewn Cronfeydd sydd yn dangos sut mae'r symudiadau yn ystod y flwyddyn yng nghronfeydd y Comisiynydd Heddlu a Throsedd yn cael eu dadansoddi rhwng enillion a cholledion a dynnir. Mae hyn yn unol ag arferion cyfrifyddu a dderbynnir yn gyffredinol, a'r addasiadau statudol angenrheidiol i ddychwelyd at y symiau sydd angen eu rhoi yn erbyn y dreth gyngor am y flwyddyn. Mae'r llinell Cynnydd/(Gostyngiad) yn dangos y symudiadau statudol ym Malans y Gronfa Gyffredinol yn y flwyddyn yn dilyn yr addasiadau hynny.

	Balans Cronfa Gyffredinol	Cronfa Derbyniadau Cyfalaf	Grantiau Cyfalaf heb eu Cymhwysu	Cyfanswm Cronfeydd Defnyddiadwy	Cronfeydd Annefnnyddadwy	Cyfanswm Cronfeydd y Comisiynydd Heddlu a Throsedd
	£000	£000	£000	£000	£000	£000
<b>Balans ar 31 Mawrth 2018</b>	<b>24,395</b>	<b>1,487</b>	<b>0</b>	<b>25,882</b>	<b>-1,660,174</b>	<b>-1,634,292</b>
<u>Symudiad yn y Cronfeydd yn ystod 2018-2019</u>						
Cyfanswm Gwariant ac Incwm Hollgynhwysfawr	-124,716	0	0	-124,716	-61,567	-186,283
Addasiadau rhwng sail cyfrifo a sail ariannu o dan reoliadau (Nodyn 7)	123,963	-1,478	0	122,485	-122,485	0
Cynnydd (+)/gostyngiad (-) net yn 2018-2019	-753	-1,478	0	-2,231	-184,052	-186,283
<b>Balans ar 31 Mawrth 2019 wedi'i gario ymlaen</b>	<b>23,642</b>	<b>9</b>	<b>0</b>	<b>23,651</b>	<b>-1,844,226</b>	<b>-1,820,575</b>
<u>Symudiad yn y Cronfeydd yn ystod 2019-2020</u>						
Cyfanswm Gwariant ac Incwm Hollgynhwysfawr	-46,844	0	0	-46,844	190,753	143,909
Addasiadau rhwng sail cyfrifo a sail ariannu o dan reoliadau (Nodyn 7)	48,365	45	0	48,410	-48,410	0
Cynnydd (+)/gostyngiad (-) net yn 2019-2020	1,521	45	0	1,566	142,343	143,909
<b>Balans ar 31 Mawrth 2020 wedi'i gario ymlaen</b>	<b>25,163</b>	<b>54</b>	<b>0</b>	<b>25,217</b>	<b>-1,701,883</b>	<b>-1,676,666</b>

1: Mae balans y gronfa gyffredinol yn cynnwys y cronfeydd hynny sydd wedi'u clustnodi'n benodol fel yr amlinellir yn Nodyn 8.

### Mantolen y Grŵp

Datganiad Cyfrifon Grŵp Comisiynydd Heddlu a Throsedd Gogledd Cymru 2019-2020

Mae'r Fantolen yn dangos gwerth yr asedau a'r ymrwymadau a gydnabyddir gan y Comisiynydd Heddlu a Throsedd ar ddyddiad y Fantolen. Mae asedau net y Comisiynydd Heddlu a Throsedd (asedau llai dyledion) yn cyfateb i'r cronfeydd sydd gan y Comisiynydd Heddlu a Throsedd. Adroddir am gronfeydd mewn dau gategori. Y cyntaf yw cronfeydd defnyddiadwy, h.y. y cronfeydd hynny y gall y Comisiynydd Heddlu a Throsedd eu defnyddio i ddarparu gwasanaethau, yn amodol ar yr angen i gynnal lefel darbodus o gronfeydd wrth gefn ac unrhyw gyfyngiadau statudol ar eu defnydd (er enghraifft y Gronfa Derbyniadau Cyfalaf a ellir eu defnyddio'n unig i ariannu gwariant cyfalaf neu ad-dalu dyled). Yr ail gategori o gronfeydd yw'r rhai hynny nad yw'r Comisiynydd Heddlu a Throsedd yn gallu eu defnyddio i ddarparu gwasanaethau. Mae'r categori hwn yn cynnwys cronfeydd sy'n cofnodi enillion a cholledion sydd heb eu gwireddu (er enghraifft y Gronfa Ailbriso), lle fyddai symiau ond yn dod ar gael i ddarparu gwasanaethau pe byddai'r asedau yn cael eu gwerthu. Mae hefyd yn cynnwys cronfeydd sy'n cofnodi gwahaniaethau amseru a ddangosir yn y llinell 'Addasiadau rhwng y sail cyfrifo a sail ariannu o dan reoliadau' yn y Datganiad Symudiad mewn Cronfeydd.

Prif Gwnstabl	Comisiynydd Heddlu a Throsedd	Grŵp		Prif Gwnstabl	Comisiynydd Heddlu a Throsedd	Grŵp
<b>2018-2019</b>				<b>2019-2020</b>		
<b>£000</b>	<b>£000</b>	<b>£000</b>		<b>£000</b>	<b>£000</b>	<b>£000</b>
0	57,966	57,966	Tir ac Eiddo	0	58,174	58,174
0	9,877	9,877	Cerbydau, Cyfarpar, Dodrefn ac Offer	0	11,698	11,698
0	260	260	Asedau Anweithredol: Tir ac Adeiladau	0	0	0
1,878,923	0	0	Dyledwyr tymor hir i'r CHTh (nodyn 34)	1,738,023	0	0
<b>1,878,923</b>	<b>68,103</b>	<b>68,103</b>	<b>Asedau Tymor Hir (nodyn 12)</b>	<b>1,738,023</b>	<b>69,872</b>	<b>69,872</b>
0	3,507	3,507	Buddsoddiadau Tymor Byr (nodyn 36)	0	0	0
685	0	685	Rhestrau Eiddo (nodyn 13)	634	0	634
834	11,896	12,730	Dyledwyr Tymor Byr (nodyn 14)	894	12,577	13,471
7,836	0	0	Trosglwyddiad Oddi mewn i'r Grŵp	6,791	0	0
0	14,042	14,042	Arian parod a chyfwerth ag arian parod (nodyn 15)	0	15,514	15,514
0	1,963	1,963	Asedau ar gael i'w gwerthu (nodyn 16)	0	1,963	1,963
<b>9,355</b>	<b>31,408</b>	<b>32,927</b>	<b>Asedau Presennol</b>	<b>8,319</b>	<b>30,054</b>	<b>31,582</b>
0	-16,682	-16,682	Benthyciadau Tymor Byr (nodyn 36)	0	-5,658	-5,658
-12,304	-2,163	-14,467	Credydwyr Tymor Byr ac Incwm Gohiriedig (nodyn 17)	-12,092	-2,341	-14,433
0	0	0	Prydles Cyllid Tymor Byr (nodyn 31)	0	-810	-810
-1,519	-6,317	0	Trosglwyddiad Oddi mewn i'r Grŵp	-1,528	-5,263	0
0	-79	-79	Darpariaethau (nodyn 18)	0	-190	-190
<b>-13,823</b>	<b>-25,241</b>	<b>-31,228</b>	<b>Dyledion Presennol</b>	<b>-13,620</b>	<b>-14,262</b>	<b>-21,091</b>
0	-793	-793	Darpariaethau (nodyn 18)	0	-648	-648
0	-1,878,923	0	Credydwr Tymor Hir	0	-1,738,023	0
0	0	0	Benthyciadau Tymor Hir (nodyn 36)	0	-9,255	-9,255
0	-10,661	-10,661	Prydles Ariannol (nodyn 31)	0	-9,103	-9,103
-1,878,923	0	0	Dyledion Tymor Hir eraill (nodyn 34)	-1,738,023	0	0
0	0	-1,878,923	Dyledion sydd yn gysylltiedig a'r Cynllun Pensiwn Diffiniedig (nodyn 34)	0	0	-1,738,023
<b>-1,878,923</b>	<b>-1,890,377</b>	<b>-1,890,377</b>	<b>Dyledion Tymor Hir</b>	<b>-1,738,023</b>	<b>-1,757,029</b>	<b>-1,757,029</b>
<b>-4,468</b>	<b>-1,816,107</b>	<b>-1,820,575</b>	<b>Asedau Net</b>	<b>-5,301</b>	<b>-1,671,365</b>	<b>-1,676,666</b>
			<b>Ariennir gan:</b>			
0	23,651	23,651	Cronfeydd defnyddiadwy (nodiadau 7 a 8)	0	25,217	25,217
-4,468	-1,839,758	-1,844,226	Cronfeydd Andefnyddiadwy (nodyn 20)	-5,301	-1,696,582	-1,701,883
<b>-4,468</b>	<b>--1,816,107</b>	<b>-1,820,575</b>	<b>Cyfanswm Cronfeydd wrth Gefn</b>	<b>-5,301</b>	<b>-1,671,365</b>	<b>-1,676,666</b>

#### Datganiad Llif Arian y Grŵp

Mae'r Datganiad Llif Arian yn dangos y newidiadau mewn arian ac eitemau cyfwerth ag arian y Comisiynydd Heddlu a Throsedd yn ystod y cyfnod adrodd. Mae'r datganiad yn dangos sut mae'r Comisiynydd Heddlu a Throsedd yn creu ac yn defnyddio arian parod a chyfwerth ag arian drwy gategoreiddio llifoedd arian fel gweithgareddau gweithredu, buddsoddi ac ariannu. Mae'r swm yr arian net sy'n codi o weithgareddau gweithredu yn ddangosydd allweddol o'r graddau yr ariennir gweithrediadau'r Comisiynydd Heddlu a Throsedd drwy dreth ac incwm grant neu gan rai sy'n derbyn gwasanaethau gan y Comisiynydd Heddlu a Throsedd. Mae gweithgareddau buddsoddi yn cynrychioli'r graddau y mae all-lifoedd arian wedi'u creu ar gyfer adnoddau sydd yn cyfrannu at gyflawniad gwasanaeth y Comisiynydd Heddlu a Throsedd yn y dyfodol. Mae llifoedd arian sy'n codi o weithgareddau ariannu'n ddefnyddiol wrth ragfynegi hawliadau ar lifoedd arian yn y dyfodol gan ddarparwyr cyfalaf (h.y. benthyca) i'r Comisiynydd Heddlu a Throsedd.

<b>2018-2019 £000</b>		<b>2019- 2020 £000</b>
124,716	Gweddill (-) neu ddiffyg (+) net ar ddarparu gwasanaethau	46,844
-127,821	Addasiad gweddill (-) neu ddiffyg (+) net ar ddarparu gwasanaethau ar gyfer symudiadau sydd ddim yn arian parod (Nodyn 21)	-53,701
686	Addasiad ar gyfer eitemau sydd wedi eu cynnwys yn y gweddill (-) neu'r diffyg (+) net er mwyn darparu gwasanaethau sy'n weithgareddau buddsoddi neu ariannu	827
-2,419	Llif arian net o Weithgareddau Gweithredol (Nodyn 21)	-6,030
10,786	Gweithgareddau buddsoddi (Nodyn 22)	2,041
-4,670	Gweithgareddau ariannu (Nodyn 23)	2,517
<b>3,697</b>	<b>Cynnydd (-) neu ostyngiad (+) net mewn arian a chyfwerth ag arian</b>	<b>-1,472</b>
17,739	Arian a chyfwerth ag arian ar ddechrau'r cyfnod adrodd (nodyn 15)	14,042
<b>14,042</b>	<b>Arian a chyfwerth ac arian ar ddiwedd y cyfnod adrodd (nodyn 15)</b>	<b>15,514</b>

#### **Nodiadau i Ddatganiad o Gyfrifon y Grŵp**

## 1. Ail-ddatganiad o Ddatganiadau'r blynyddoedd blaenorol

Nid oes newidiadau sydd angen ail-ddatganiad Datganiad y flwyddyn flaenorol.

## 2. Safonau Cyfrifyddu sydd wedi'u cyhoeddi ond heb eu mabwysiadu eto

Mae'r Cod yn gofyn i'r Comisiynydd Heddlu a Throsedd datgelu gwybodaeth sy'n berthnasol i effaith newid cyfrifyddu a fydd yn angenrheidiol gan safon cyfrifyddu newydd sydd wedi'i gyhoeddi ond sydd eto i'w fabwysiadu gan y Cod. Bydd angen y newidiadau canlynol o 1 Ebrill 2021:

- a) Prydlesau IFRS 16 – gofynion datgelu newydd, ni ddisgwylir i effaith y diwygiad hwn gael effaith sylweddol ar y Datganiad o Gyfrifon.

## 3. Dyfarniadau Beirniadol wrth ddefnyddio Polisiâu Cyfrifyddu

Wrth weithredu'r polisiâu cyfrifyddu a amlinellir yn y Datganiadau, mae'r Comisiynydd Heddlu a Throsedd wedi gorfod gwneud rhai dyfarniadau ynghylch trafodion cymhleth neu'r rhai hynny sy'n cynnwys ansicrwydd ynghylch digwyddiadau'r dyfodol. Y dyfarniadau beirniadol a wnaed yn y Datganiad o Gyfrifon yw:-

Mae ansicrwydd yn parhau ynghylch newidiadau arfaethedig i gyllid yr Heddlu yn y tymor canolig. Oherwydd hyn bu'n rhaid cynnal adolygiad strwythurol sydd nawr yn cael ei weithredu. Mae cynlluniau mewn lle i fodloni'r diffyg cyllideb yn y dyfodol fel yr amlinellwyd yn y cynllun ariannol tymor canolig. Fodd bynnag, nid yw'n sicr os fydd y lefelau presennol o doriadau yn ddigonol er mwyn bodloni'r diffyg dros gyfnod y cynllun ariannol tymor canolig, ac felly bydd cylchoedd cynllunio adnoddau blaenoriaethol yn digwydd.

## 4. Tybiaethau a Wnaed am y Dyfodol a Phrif Darddiadau Amcangyfrifon Ansicr Eraill

Mae'r Datganiad o Gyfrifon yn cynnwys amcan o ffigyrau sy'n seiliedig ar dybiaethau a wnaed gan y Comisiynydd Heddlu a Throsedd ynghylch y dyfodol neu sydd fel arall yn ansicr. Gwneir amcangyfrifon gan ystyried profiad hanesyddol, tueddiadau cyfredol a ffactorau perthnasol eraill. Fodd bynnag, oherwydd na ellir penderfynu ar balansau gyda sicrwydd, gallai'r gwir ganlyniadau fod yn faterol wahanol i'r rhagdybiaethau a'r amcangyfrifon.

Mae eitemau o fewn Fantolen y Grŵp ar 31 Mawrth 2020 lle mae risg sylweddol o addasiad materol yn y flwyddyn i ddod fel a ganlyn:

Eitem	Ansicrwydd	Effaith os yw canlyniadau Presennol yn wahanol i Ragdybiaethau
Dyledion Pensiynau	Mae amcangyfrif o'r ddyled net i dalu pensiynau yn dibynnu ar nifer o farnau cymhleth sy'n berthnasol i'r gyfradd ddisgowntio a ddefnyddiwyd, y gyfradd y rhagwelir cyflogau yn cynyddu, newidiadau mewn oeddrannau ymddeol, cyfraddau marwolaethau ac enillion disgwylidig ar asedau cronfeydd pensiwn. Mae cwmni o actiwariadaid ymgynghorol wedi ymgysylltu i roi cyngor arbenigol i'r Comisiynydd Heddlu a Throsedd ynghylch y rhagdybiaethau i'w cymhwyso.	Gellir mesur effeithiau newidiadau mewn rhagdybiaethau unigol ar y ddyled bensiwn net. Mae effaith cynnydd neu ostyngiad yn y rhagdybiaethau e.e. mae'r cynnydd neu ostyngiad yn y gyfradd ddisgownt wedi'i amlinellu yn Nodyn 34.

## 5. Eitemau Perthnasol o Incwm a Gwariant

Dangosir holl eitemau incwm a gwariant materol cymwys yn y Datganiad Incwm a Gwariant Hollgynhwysfawr. Datganiad Cyfrifon Grŵp Comisiynydd Heddlu a Throsedd Gogledd Cymru 2019-2020



## 6. Digwyddiadau ar ôl dyddiad y Fantolen

Mae digwyddiadau perthnasol sydd yn digwydd ar ôl y dyddiad adrodd ond cyn i'r datganiadau ariannol gael eu hawdurdodi i'w cyhoeddi yn cael eu hadlewyrchu yn y datganiadau a nodiadau ariannol. Os yw digwyddiadau yn bodoli, ac yn amodol fod gwybodaeth ynghylch cyflyrau yn bodoli ar 31 Mawrth 2020, mae'r ffigyrau yn y datganiadau a nodiadau ariannol wedi'u haddasu'n faterol i adlewyrchu effaith y wybodaeth hon.

## 7. Addasiadau rhwng y Sail Cyfrifo a'r Sail Ariannu dan y Rheoliadau

Mae'r nodyn hwn yn manylu'r addasiadau a wneir i'r cyfanswm incwm a gwariant hollgynhwysfawr a gydnabyddir gan y Comisiynydd Heddlu a Throsedd yn y flwyddyn i adlewyrchu'r gwahaniaeth rhwng Arfer Cyfrifyddu a Dderbynnir yn Gyffredinol (GAAP) a darpariaethau statudol.

### Balans Cronfa Gyffredinol:

Balans Cronfa Gyffredinol yw'r gronfa statudol y mae angen i dderbynebau Comisiynydd Heddlu a Throsedd gael eu talu iddi ac ohoni y telir holl ddyledion y Comisiynydd Heddlu a Throsedd, oni bai i'r graddau y gall rheolau statudol ddarparu fel arall. Gall y rheolau hyn hefyd fanylu'r flwyddyn ariannol y dylai'r dyledion a'r taliadau effeithio ar y Balans Cronfa Gyffredinol na fydd o reidrwydd yn unol ag arferion cyfrifyddu cywir. Mae'r Balans Cronfa Gyffredinol felly'n crynhoi'r adnoddau sydd gan y Comisiynydd Heddlu a Throsedd yr hawl statudol i wario ar ei wasanaethau neu fuddsoddiad cyfalaf (neu'r diffyg adnoddau y mae gofyn i'r Comisiynydd Heddlu a Throsedd gasglu) ar ddiwedd y flwyddyn ariannol.

### Cronfa Derbyniadau Cyfalaf wrth Gefn

Mae'r Gronfa Derbyniadau Cyfalaf wrth Gadw yn cadw'r enillion o waredu tir neu asedau eraill, sydd wedi'u cyfyngu gan statud rhag cael eu defnyddio yn hytrach nag ariannu gwariant cyfalaf newydd neu ei roi o'r neilltu i ariannu gwariant cyfalaf hanesyddol. Mae'r balans ar y gronfa yn dangos yr adnoddau sydd eto i'w defnyddio at y dibenion hyn ar ddiwedd y flwyddyn.

### Grantiau Cyfalaf heb eu Defnyddio

Mae'r Cyfrif Grantiau Cyfalaf heb eu Defnyddio (Cronfa wrth Gefn) yn cadw'r grantiau a'r cyfraniadau a dderbynnir tuag at brosiectau cyfalaf y mae'r Comisiynydd Heddlu a Throsedd wedi bodloni'r amodau a fyddai fel arall angen addalu'r arian, ond sydd heb eu defnyddio eto i fodloni'r gwariant. Mae'r balans wedi'i gyfyngu gan delerau grant ynghylch y gwariant cyfalaf y gellir ei ddefnyddio yn erbyn a/neu ar gyfer y flwyddyn ariannol y gall hyn ddigwydd.

2019-2020	Cronfeydd defnyddiadwy			Cronfa Derbyniadau Cyfalaf £000
	Balans Cronfa Gyffredinol £000	Cronfa Derbyniadau Cyfalaf £000	Balans Cronfa Gyffredinol £000	
<b>Addasiadau i Adnoddau Refeniw:</b>				
Costau pensiynau (trosglwyddwyd i'r (neu o'r) gronfa bensiynau )	47,725	0	0	-47,725
Costau dibrisio neu leihau asedau anghyfredol	6,354	0	0	-6,354

Colledion ailbriso ar eiddo, cyfarpar ac offer	0	0	0	0
Grantiau cyfalaf a chyfraniadau wedi eu defnyddio	-472	0	0	472
Tâl Gwyliau (trosglwyddwyd i'r cyfrif absenoldebau cronodig)	833	0	0	-833
Offerynnau Ariannol (trosglwyddwyd i'r FIAA)	0	0	0	0
Gwrthdroi cofnodion a geir yn y SDPS o ran gwariant cyfalaf (wedi'i roi yn erbyn y CAA).	380	0	0	-380
<b>Cyfanswm Addasiadau i Adnoddau Refeniw</b>	<b>54,820</b>	<b>0</b>	<b>0</b>	<b>-54,820</b>
<b>Addasiadau rhwng Adnoddau Refeniw a Chyfalaf:</b>				
Trosglwyddo enillion o werthu Asedau Anghyfredol o refeniw i'r gronfa derbyniadau cyfalaf	-355	355	0	0
Darpariaeth statudol ar gyfer ad-dalu dyledion	-2,369	0	0	2,369
Gwariant cyfalaf a ariannwyd gan falansau refeniw	-3,731	0	0	3,731
<b>Cyfanswm Addasiadau rhwng Adnoddau Refeniw a Chyfalaf</b>	<b>-6,455</b>	<b>355</b>	<b>0</b>	<b>6,100</b>
<b>Addasiadau i Adnoddau Cyfalaf:</b>				
Defnyddio grantiau cyfalaf i ariannu cyfalaf	0	0	0	0
Defnyddio'r Gronfa Derbyniadau Cyfalaf i ariannu gwariant cyfalaf newydd	0	-310	0	310
Taliadau arian parod mewn perthynas i dderbyniadau cyfalaf a ohiriwyd	0	0	0	0
<b>Cyfanswm Addasiadau i Adnoddau Cyfalaf</b>	<b>0</b>	<b>-310</b>	<b>0</b>	<b>310</b>
<b>Cyfanswm Addasiadau</b>	<b>48,365</b>	<b>45</b>	<b>0</b>	<b>-48,410</b>

2018-2019	Cronfeydd defnyddiadwy			Cronfa Derbyniadau Cyfalaf £000
	Balans Cronfa Gyffredinol £000	Cronfa Derbyniadau Cyfalaf £000	Balans Cronfa Gyffredinol £000	
<b>Addasiadau i Adnoddau Refeniw:</b>				
Costau pensiynau (trosglwyddwyd i'r (neu o'r) gronfa bensynau)	110,750	0	0	-110,750
Costau dibrisio neu leihau asedau anghyfredol	16,975	0	0	-16,975
Colledion ailbriso ar eiddo, cyfarpar ac offer	0	0	0	0
Grantiau cyfalaf a chyfraniadau ac wedi eu defnyddio	-462	0	0	462
Tâl Gwyliau (trosglwyddwyd i'r cyfrif absenoldebau cronodig)	-254	0	0	254
Offerynnau Ariannol (trosglwyddwyd i'r FIAA)	0	0	0	0
Gwrthdroi cofnodion a geir yn y SDPS o ran gwariant cyfalaf (wedi'u rhoi yn erbyn y CAA).	2,641	0	0	-2,641
<b>Cyfanswm Addasiadau i Adnoddau Refeniw</b>	<b>129,650</b>	<b>0</b>	<b>0</b>	<b>-129,650</b>

2018-2019 (Parhad)	Cronfeydd wrth gefn defnyddiadwy			Cronfa Derbyniadau Cyfalaf £000
	Balans Cronfa Gyffredinol £000	Cronfa Derbyniadau Cyfalaf £000	Balans Cronfa Gyffredinol £000	
<b>Addasiadau rhwng Adnoddau Refeniw a Chyfalaf:</b>				
Trosglwyddo enillion o werthu Asedau Anghyfredol o refeniw i'r gronfa	-224	224	0	0

Datganiad Cyfrifon Grŵp Comisiynydd Heddlu a Throsedd Gogledd Cymru 2019-2020

derbyniadau cyfalaf				
Darpariaeth statudol ar gyfer ad-dalu dyledion	-2,143	0	0	2,143
Gwariant cyfalaf a ariannwyd gan falansau referniw	-3,320	0	0	3,320
<b>Cyfanswm Addasiadau rhwng Adnoddau Refeniw a Chyfalaf</b>	<b>-5,687</b>	<b>224</b>	<b>0</b>	<b>5,463</b>
<b>Addasiadau i Adnoddau Cyfalaf:</b>				
Defnyddio grantiau cyfalaf i ariannu cyfalaf	0	0	0	0
Defnyddio'r Gronfa Derbyniadau Cyfalaf i ariannu gwariant cyfalaf newydd	0	-1,702	0	1,702
Taliadau arian parod mewn perthynas i dderbyniadau cyfalaf a ohiriwyd	0	0	0	0
<b>Cyfanswm Addasiadau i Adnoddau Cyfalaf</b>	<b>0</b>	<b>-1,702</b>	<b>0</b>	<b>1,702</b>
<b>Cyfanswm Addasiadau</b>	<b>123,963</b>	<b>-1,478</b>	<b>0</b>	<b>-122,485</b>

## 8. Trosglwyddiadau i/o Gronfeydd a Glustnodwyd

Mae'r nodyn hwn yn amlinellu'r symiau a neilltuwyd o falansau'r Gronfa Gyffredinol mewn cronfeydd wrth gefn ar gyfer ariannu cynlluniau gwariant yn y dyfodol. Mae hefyd yn cynnwys y symiau a dynnwyd o gronfeydd a glustnodwyd i ariannu gwariant yn 2019-2020. Roedd y symudiad net yn 2019-2020 yn gynnydd o £0.724m.

## 9. Gwariant Gweithredol Eraill

	2019-2020 £000	2018-2019 £000
Enillion (-)/colledion(+) ar waredu asedau anghyfredol	25	-56
Enillion (-)/colledion (+) ar ddatgydnabod asedau anghyfredol <sup>1</sup>	0	2,473

Cronfa:	Balans ar 31 Mawrth 2018 £000	Trosglwyddiadau Allan 2018-2019 £000	Trosglwyddiadau i Mewn 2018-2019 £000	Balans ar 31 Mawrth 2019 £000	Trosglwyddiadau Allan 2019-2020 £000	Trosglwyddiadau i Mewn 2019-2020 £000	Balans ar 31 Mawrth 2020 £000
	Cronfa Gyfalaf	2,341	-970	689	2,060	-801	1,743
Cronfa Salwch Pensiynau	915	0	0	915	0	200	1,115
Cronfa MGP	4,212	0	121	4,333	-1,200	44	3,177
Cronfa Digwyddiadau Difrifol	2,435	0	0	2,435	0	0	2,435
Cronfa Yswiriant	1,173	0	0	1,173	0	0	1,173
Diogelwch a Chynnal a Chadw Stadau	1,237	-204	0	1,033	-131	1,377	2,279
Cronfa Balansau Partneriaethau	552	0	101	653	0	21	674
Cronfa Rheoli Newid	5,881	0	68	5,949	-659	0	5,290
Cronfa Diogelwch Cymunedol y Comisiynydd	0	0	0	0	0	100	100
Cronfa Gyfreithiol (SCHTh)	241	-39	259	461	0	49	510
Cyllidebau Cyfranogol (SCHTh)	51	0	5	56	0	0	56
Cronfa Swyddfa'r Comisiynydd Heddlu a Throsedd	168	0	14	182	-19	0	163
	<b>19,206</b>	<b>-1,213</b>	<b>1,257</b>	<b>19,250</b>	<b>-2,810</b>	<b>3,534</b>	<b>19,974</b>
						<b>25</b>	<b>2,417</b>

<sup>1</sup>Mae hyn yn berthnasol i ddatgydnabod hen adeilad Pencadlys Rhanbarthol Wrecsam a'r Orsaf Heddlu gan nad oes budd economaidd na wasanaeth posibl yn y dyfodol o ddefnyddio'r ased hwn ar 31.3.2019.

## 10. Incwm a Gwariant Ariannu a Buddsoddi

	2019-2020 £000	2018-2019 £000
Llog taladwy a chostau tebyg	1,055	1,083
Cost llog pensiwn a'r elw disgwylidig ar asedau pensiynau	46,193	43,480
Llog derbyniadwy ac incwm tebyg	-129	-115
	<b>47,119</b>	<b>44,448</b>

## 11. Trethiant ac Incwm Grant Amhenodol

	2019-2020 £000	2018-2019 £000
<b>Incwm y Dreth Gyngor:</b>		
Cyngor Sir Ddinbych	-11,098	-10,210
Cyngor Bwrdeistref Sirol Wrecsam	-14,856	-13,753
Cyngor Sir Ynys Môn	-8,780	-7,943
Cyngor Gwynedd	-14,441	-13,443
Cyngor Bwrdeistref Sirol Conwy	-13,968	-12,913
Cyngor Sir y Fflint	-17,887	-16,477
Incwm Treth Annomestig	-11,841	-11,758
Grantiau llywodraeth heb eu diogelu	-61,393	-59,969
Grantiau cyfalaf a chyfraniadau	-472	-462
	<b>-154,736</b>	<b>-146,928</b>

## 12. Eiddo, Cyfarpar ac Offer

Symudiadau 2019-2020	Tir ac Adeiladau yn cynnwys PFI	Mastiau a Safleoedd	Offer a Chyfarpar	Cerbydau	Cyfanswm Asedau Gweithredol	Tai'r Heddlu (Anweithredol)	Asedau'n cael eu hadeiladu	Cyfanswm Anweithredol	Cyfanswm holl Asedau

	£000	£000	£000	£000	£000	£000	£000	£000	£000
<b>Cost neu Bris</b>									
Ar 1 Ebrill 2019	<b>76,353</b>	<b>105</b>	<b>49,663</b>	<b>11,599</b>	<b>137,720</b>	<b>294</b>	<b>1,707</b>	<b>2,001</b>	<b>139,721</b>
Ychwanegiadau	466	0	3,651	1,671	<b>5,788</b>	0	586	<b>586</b>	<b>6,374</b>
Cynnydd (+)/Ileihad (-) ailbriso a gydnabyddir yn y Gronfa Ailbriso				0	<b>1,208</b>	0	0	<b>0</b>	<b>1,208</b>
Cynnydd (+)/Ileihad (-) ailbriso a gydnabyddir yn y Gweddill/Diffyg ar Ddarpariaeth Gwasanaethau				0	<b>0</b>	0	0	<b>0</b>	<b>0</b>
Datgydnabod – gwardedion	-122	0	0	-989	<b>-1,111</b>	-294	0	<b>-294</b>	<b>-1,405</b>
Datgydnabod – arall				-2,072	<b>-31,764</b>	0	0	<b>0</b>	<b>-33,764</b>
Symudiadau eraill mewn cost neu werthusiad				0	<b>2,193</b>	0	-2,193	<b>-2,193</b>	<b>0</b>
Asedau a ail-ddosbarthwyd (i)/o asedau ar gael i'w gwerthu				0	<b>0</b>	0	0	<b>0</b>	<b>0</b>
<b>Ar 31 Mawrth 2020</b>	<b>80,098</b>	<b>100</b>	<b>21,627</b>	<b>10,209</b>	<b>112,034</b>	<b>0</b>	<b>100</b>	<b>100</b>	<b>112,134</b>
<b>Dibrisiant ac Amhariad Cronedig</b>									
Ar 1 Ebrill 2019	<b>-20,094</b>	<b>-105</b>	<b>-42,999</b>	<b>-8,386</b>	<b>-71,584</b>	<b>-34</b>	<b>0</b>	<b>-34</b>	<b>-71,618</b>
Cost Dibrisiant	-1,005	0	-2,281	-1,214	<b>-4,500</b>	-8	0	<b>-8</b>	<b>-4,508</b>
Dibrisiant wedi'i neilltuo i'r Gronfa Ailbriso	921	0	0	0	<b>921</b>	0	0	<b>0</b>	<b>921</b>
Dibrisiant wedi ei neilltuo i'r Gweddill/Diffyg ar Ddarpariaeth Gwasanaethau	0	0	0	0	<b>0</b>	0	0	<b>0</b>	<b>0</b>
Colledion (-)/gwrthdroadau (+) amhariad a gydnabyddir yn y Gronfa Ailbriso	0	0	0	0	<b>0</b>	0	0	<b>0</b>	<b>0</b>
Colledion (-)/gwrthdroadau (+) amhariad a gydnabyddir yn y Gweddill/Diffyg ar Ddarpariaeth Gwasanaethau #	-1,846	0	0	0	<b>-1,846</b>	0	0	<b>0</b>	<b>-1,846</b>
Datgydnabod – gwardedion	0	0	0	983	<b>983</b>	42	0	<b>42</b>	<b>1,025</b>
Datgydnabod – arall	0	5	31,687	2,072	<b>33,764</b>	0	0	<b>0</b>	<b>33,764</b>
<b>Ar 31 Mawrth 2020</b>	<b>-22,024</b>	<b>-100</b>	<b>-13,593</b>	<b>-6,545</b>	<b>-42,262</b>	<b>0</b>	<b>0</b>	<b>0</b>	<b>-42,262</b>
<b>Gwerth Net ar y Llyfrau</b>									
<b>Ar 31 Mawrth 2020</b>	<b>58,074</b>	<b>0</b>	<b>8,034</b>	<b>3,664</b>	<b>69,772</b>	<b>0</b>	<b>100</b>	<b>100</b>	<b>69,872</b>
<b>Ar 31 Mawrth 2019</b>	<b>56,259</b>	<b>0</b>	<b>6,664</b>	<b>3,213</b>	<b>66,136</b>	<b>260</b>	<b>1,707</b>	<b>1,967</b>	<b>68,103</b>

	Tir ac Adeiladau yn cynnwys PFI	Mastiau a Safleoedd	Offer a Chyfarpar	Cerbydau	Cyfanswm Asedau Gweithredol	Tai'r Heddlu (Anweithredol)	Asedau'n cael eu hadeiladu	Cyfanswm Anweithredol	Cyfanswm holl Asedau
	£000	£000	£000	£000	£000	£000	£000	£000	£000
<b>Symudiadau yn 2018-2019</b>									
<b>Cost neu Bris</b>									
Ar 1 Ebrill 2018	<b>58,576</b>	<b>105</b>	<b>46,944</b>	<b>11,452</b>	<b>117,077</b>	<b>294</b>	<b>17,325</b>	<b>17,619</b>	<b>134,696</b>
Ychwanegiadau	2,876	0	2,719	1,691	7,286	0	3,987	3,987	11,273
Cynnydd (+)/Ileihad (-) ailbriso a				0	-364	0	0	0	-364

gydnabyddir yn y Gronfa Ailbriso									
Cynnydd (+)/lleihad (-) ailbriso a gydnabyddir yn y Gweddill/Diffyg ar Ddarpariaeth Gwasanaethau				0	0	0	0	0	0
Datgydnabod – gwardion	-154	0	0	-1,544	-1,698	0	0	0	-1,698
Datgydnabod – arall				0	-2,930	0	0	0	-2,930
Symudiadau eraill mewn cost neu werthusiad				0	19,605	0	-19,605	-19,605	0
Ychwanegiadau				0	-1,256	0	0	0	-1,256
<b>Ar 31 Mawrth 2019</b>	<b>76,353</b>	<b>105</b>	<b>49,663</b>	<b>11,599</b>	<b>137,720</b>	<b>294</b>	<b>1,707</b>	<b>2,001</b>	<b>139,721</b>
<b>Dibrisio a Diffyg Cronedig</b>									
Ar 1 Ebrill 2018	-6,668	-105	-41,343	-8,489	-56,605	-25	0	-25	-56,630
Cost Dibrisiant	-1,087	0	-1,656	-1,411	-4,154	-9	0	-9	-4,163
Dibrisiant wedi'i neilltuo i'r Gronfa Ailbriso	0	0	0	0	0	0	0	0	0
Dibrisiant wedi ei neilltuo i'r Gweddill/Diffyg ar Ddarpariaeth Gwasanaethau	0	0	0	0	0	0	0	0	0
Colledion (-)/gwrthdroadau (+) amhariad a gydnabyddir yn y Gronfa Ailbriso	0	0	0	0	0	0	0	0	0
Colledion (-)/gwrthdroadau (+) amhariad a gydnabyddir yn y Gweddill/Diffyg ar Ddarpariaeth Gwasanaethau #	-12,812	0	0	0	-12,812	0	0	0	-12,812
Datgydnabod – gwardion	15	0	0	1,514	1,529	0	0	0	1,529
Datgydnabod – arall	458	0	0	0	458	0	0	0	458
<b>Ar 31 Mawrth 2019</b>	<b>-20,094</b>	<b>-105</b>	<b>-42,999</b>	<b>-8,386</b>	<b>-71,584</b>	<b>-34</b>	<b>0</b>	<b>-34</b>	<b>-71,618</b>
<b>Gwerth Net ar y Llyfrau</b>									
<b>Ar 31 Mawrth 2019</b>	<b>56,259</b>	<b>0</b>	<b>6,664</b>	<b>3,213</b>	<b>66,136</b>	<b>260</b>	<b>1,707</b>	<b>1,967</b>	<b>68,103</b>
<b>Ar 31 Mawrth 2018</b>	<b>51,908</b>	<b>0</b>	<b>5,601</b>	<b>2,963</b>	<b>60,472</b>	<b>269</b>	<b>17,325</b>	<b>17,594</b>	<b>78,066</b>

# Mae hyn yn bennaf yn berthnasol i bris Pencadlys Rhanbarthol newydd yr Heddlu Wrecsam yn Llai, ac o ganlyniad i'r dull priso a ddefnyddiwyd i gyfrifyddu Gwerth Defnydd Presennol yr ased o'i gymharu â'i gost cyfalaf adeiladu.

## Dibrisiant

Defnyddiwyd y graddfeydd oes a'r cyfraddau dibrisiant canlynol i gyfrifo dibrisiant:

Tir ac Adeiladau Eraill 35-60 mlynedd  
 Cerbydau, Cyfarpar, Dodrefn ac Offer 3-10 mlynedd

## Ymrwymadau Cyfalaf

Ar 31 Mawrth 2020, roedd y Comisiynydd Heddlu a Throsedd ag ymrwymiad cytundebol i waith cyfalaf ar Dir ac Adeiladau a oedd yn £0.697 miliwn, ac a oedd yn berthnasol i adnewyddu Gorsaf Heddlu Pwllheli. Mae rhai ymrwymadau cytundebol ar brosiectau cyfalaf TG hefyd. Y prif un yw'r Rhaglen Alluogi Genedlaethol (NEP). Fodd bynnag, gan fod hwn yn gyfuniad o gytundebau unigol a chytundebau fframwaith, nid yw'n bosibl rhoi gwerth ymrwymiad.

### Effeithiau Newidiadau mewn Amcangyfrifon

Nid oedd newidiadau perthnasol i'r amcangyfrif.

## Adbrisiadau

Cafodd holl eiddo'r Comisiynydd Heddlu a Throsedd ei adbriso ar 1 Ebrill 2014. O ganlyniad, ymglymerir â rhaglen brisiadau dreiglol gan sicrhau yr adbrisir holl eiddo unwaith o fewn y cylch 5 mlynedd statudol. Adbrisiwyd y Tai Heddlu anweithredol yn 2015-2016. Gwerthwyd y ddau olaf yn 2019-2020.

Prisiwyd eiddo gweithredol gan ddefnyddio Gwerth Realeiddiadwy Net mewn Defnydd Presennol a Chost Amnewid

wedi'i Ddibrisio. Prisiwyd eiddo anweithredol gan ddefnyddio Gwerth Teg lle mae ar gael. Roedd y gwerth hefyd yn cynnwys adolygiad o oesau defnyddiol yr asedau. Nid yw'r newid mewn oes ddefnyddiol wedi cael dim effaith ariannol perthnasol ar y cyfrifon.

Ymgwymerwyd y gwaith priso gan brisiwr annibynnol, sef Mr G.S.C. Harbord MA MRICS IRRV (Anrh) o Dirfesurwyr Siartredig WilksHead&Eve. Gwnaeth y priswyr y sylwadau canlynol yn eu hadroddiad – "Adroddir ein hadolygiad (ac unrhyw brisiadau a gwblhawyd yn ystod 2019-20) ar sail 'ansicrwydd priso perthnasol' fel yn ôl VPS 3 a VPGA 10 Red Book Global RICS. O ganlyniad, dylai llai o sicrwydd – a mwy o ofal – fod ynghlwm i'n hadolygiad/prisiad nag a fyddai'n arferol. O ystyried yr effaith anhysbys y gallai COVID-19 ei gael ar y farchnad eiddo tirol, rydym yn argymhell eich bod yn adolygu pris y portffolio'n aml."

### 13. Stociau

	Storfeydd y Pencadlys		Storfeydd Eraill		Cyfanswm
	2019-2020	2018-2019	2019-2020	2018-2019	2019-2020
	£000	£000	£000	£000	£000
<b>Balans ar ddechrau'r flwyddyn</b>	<b>217</b>	<b>229</b>	<b>468</b>	<b>577</b>	<b>685</b>
Pryniannau	520	462	336	221	<b>856</b>
Eu nodi fel cost yn y flwyddyn	-474	-474	-433	-330	<b>-907</b>
Balansau wedi'u dileu	0	0	0	0	<b>0</b>
<b>Balans ar ddiwedd y flwyddyn</b>	<b>263</b>	<b>217</b>	<b>371</b>	<b>468</b>	<b>634</b>

### 14. Dyledwyr a Thaliadau o Flaen Llaw

	2019-2020	2018-2019
	£000	£000
<b>Symiau sy'n ddyledus mewn blwyddyn –</b>		
Derbyniadau Masnachol	5,000	4,411
Rhagdaliadau	894	834
Symiau derbyniadwy eraill	7,577	7,485
	<b>13,471</b>	<b>12,730</b>

### 15. Arian parod a Chyferth ag arian parod

Mae'r balans arian parod a chyferth ag arian parod yn cynnwys yr elfennau canlynol:

	2019-2020	2018-2019
	£000	£000
Cyfrifon Banc Cyfredol	8,445	-21
Arian parod a gedwir gan y Comisiynydd Heddlu a Throsedd	40	40
Adnau Tymor Byr gyda Banciau/Cymdeithasau Adeiladu	7,029	14,023
	<b>15,514</b>	<b>14,042</b>

### 16. Asedau ar gael i'w Gwerthu

Mae'r asedau a gedwir ar werth gan y Comisiynydd Heddlu a Throsedd yn eiddo gweddilliol i'r heddlu. Mae'r balans yn berthnasol i werthu'r hen Bencadlys Rhanbarthol a Gorsaf Heddlu yn Wrecsam, y gwerthiant a ddisgwyliid ei gwblhau yn 2019-20. Mae'r gwerthiant wedi'i oedi ond disgwyliar ei gwblhau ddechrau 2020-21.

	Cyfredol		Anghyfredol	
	2019-2020	2018-2019	2019-2020	2018-2019
	£000	£000	£000	£000
<b>Balans ar ddechrau'r flwyddyn</b>	<b>1,963</b>	<b>0</b>	<b>0</b>	<b>0</b>

Asedau sydd newydd eu dosbarthu fel rhai ar gael i'w gwerth:				
Eiddo, Offer a Chyfarpar	0	1,256	0	0
Enillion ailbriso	0	707	0	0
Asedau a werthwyd	0	0	0	0
<b>Balans sy'n weddill ar ddiwedd y flwyddyn</b>	<b>1,963</b>	<b>1,963</b>	<b>0</b>	<b>0</b>

## 17. Credydwyr ac Incwm Gohiriedig

	2019-2020 £'000	2018-2019 £'000
<b>Symiau sy'n ddyledus mewn blwyddyn –</b>		
Dyledion masnachu	4,448	5,087
Dyledion eraill	8,703	9,380
<b>Credydwyr Tymor Byr</b>	<b>13,151</b>	<b>14,467</b>
Incwm Gohiriedig	1,282	0
	<b>14,433</b>	<b>14,467</b>

## 18. Darpariaethau

Mae'r Comisiynydd Heddlu a Throsedd wedi gwneud darpariaeth yn y cyfrifon ar gyfer dau ddiben. Y cyntaf ar gyfer hawliadau yswiriant. Mae gan yr Heddlu yswiriant allanol o ran risg y cyhoedd a risg y cyflogwr. Mae'r Gronfa Yswiriant yn darparu ar gyfer taliadau a all fod yn ddyledus yn y flwyddyn nesaf a'r blynyddoedd dilynol ar sail hawliadau sydd yn hysbys hyd at 31 Mawrth 2020.

Bydd y gwerth yn amrywio'n ystod y flwyddyn wrth i rai hawliadau gael eu setlo a rhai newydd ddod i'r amlwg. Gall y Gronfa Yswiriant gael ei rhannu i ddwy ddarpariaeth benodol:

### (i) Achosion Cyfreithiol heb eu Datrys

Nid oes gan y Comisiynydd Heddlu a Throsedd unrhyw achosion cyfreithiol cyfredol.

### (ii) Hawliadau Iawndal Anafiadau

Mae'r hawliadau iawndal anafiadau yn ymwneud ag anafiadau personol lle honnir i'r Comisiynydd Heddlu a Throsedd fod ar fai. Darperir ar gyfer yr hawliadau hynny lle ystyrir yn debygol y bydd rhaid i'r Comisiynydd Heddlu a Throsedd wneud setliad, yn seiliedig ar brofiad o benderfyniadau'r llys yn y gorffennol ynghylch atebolrwydd a swm yr iawndal oedd yn daladwy. Gall y Comisiynydd Heddlu a Throsedd gael ei ad-dalu gan eu hyswirwyr, ond hyd nes y setlir yr hawliadau, ni ellir cydnabod yr incwm gan na fydd yr yswirwyr ond yn ad-dalu os bydd y symiau uwchben y tâl gormodedd sy'n £100,000 ar gyfer achosion cyn 1 Ebrill 2018 a £150,000 am achosion rhwng 1 Ebrill 2018 a 31 Mawrth 2020.

Yr ail faes yw darpariaethau eraill:

### Darpariaethau Eraill

Mae'r Darpariaethau Eraill yn ymwneud ag achosion cyflogaeth a risgiau eraill a reolir.

	Hawliadau Iawndal Anafiadau a Difrod £000	Darpariaethau Eraill £000	Cyfanswm £000
<b>Balans ar 1 Ebrill 2019</b>	<b>568</b>	<b>304</b>	<b>872</b>



Darpariaethau Ychwanegol a wnaed yn 2019-2020	294	5	299
Symiau a Ddefnyddiwyd yn 2019-2020	-99	0	-99
Symiau nas Defnyddiwyd sydd wedi'u gwrthdroi yn 2019-2020	-225	-9	-234
<b>Balans ar 31 Mawrth 2020</b>	<b>538</b>	<b>300</b>	<b>838</b>

O fewn y cyfanswm o £0.838 miliwn, mae £0.190 miliwn yn berthnasol i ddarpariaethau tymor byr ac mae £0.648 miliwn yn berthnasol i ddarpariaethau tymor hir.

## 19. Cronfeydd Defnyddiadwy

Ceir manylion y symudiadau yng nghronfeydd defnyddiadwy'r Comisiynydd Heddlu a Throsedd yn y Datganiad o'r Symudiad mewn Cronfeydd a Nodiadau 7 ac 8.

## 20. Cronfeydd Annefyddadwy

	2019-2020	2018-2019
	£000	£000
Cronfa Ailbriso	21,449	19,823
Cyfrif Addasiadau Cyfalaf	19,992	19,342
Cronfa Bensiynau wrth Gefn	-1,738,023	-1,878,923
Cyfrif Absenoldebau Cronedig	-5,301	-4,468
<b>Cyfanswm Cronfeydd Annefyddadwy</b>	<b>-1,701,883</b>	<b>-1,844,226</b>

### Cronfa Ailbriso

Mae'r Gronfa Ailbriso yn cynnwys yr enillion sydd heb eu gwireddu a gofnodwyd gan y Comisiynydd Heddlu a Throsedd sy'n codi o gynnydd yng ngwerth ei Eiddo, Cyfarpar ac Offer (ac Asedau Anniriaethol). Lleiheir y balans pan mae asedau gydag enillion cronedig yn:

- Cael eu hailbriso ar i lawr neu amharu, a cholli yr enillion
- Defnyddir wrth ddarparu gwasanaethau a defnyddir yr enillion drwy ddibrisio, neu
- Cael eu gwaredu a gwireddir yr enillion

Mae'r Gronfa ond yn cynnwys enillion ailbriso a gronnir ers 1 Ebrill 2007, sef y dyddiad y crëwyd y Gronfa. Mae'r enillion cronedig cyn y dyddiad hwnnw wedi eu cydgrynhoi ym malans ar y Cyfrif Addasiad Cyfalaf.

	2019-2020	2018-2019
	£000	£000
<b>Balans ar 1 Ebrill</b>	<b>19,823</b>	<b>21,433</b>
Ailbriso asedau ar i fyny	2,644	2,684
Ailbriso asedau ar i lawr a cholledion amhariad heb eu codi yn erbyn y Gweddill/Diffyg yn y Ddarpariaeth o Wasanaethau	-516	-2,340
	21,951	21,777
Gweddill (-) neu ddiffyg (+) ar ailbriso asedau anghyfredol heb eu codi yn erbyn y Gweddill/Diffyg yn y Ddarpariaeth o Wasanaethau	0	0
Gwahaniaeth rhwng dibrisiant gwerth teg a dibrisiant cost hanesyddol	-226	-307
Enillion cronedig ar asedau a werthwyd neu waredwyd	-293	-1,545

Swm a roddwyd i'r Cyfrif Addasiad Cyfalaf	17	-102
<b>Balans ar 31 Mawrth</b>	<b>21,449</b>	<b>19,823</b>

### Cyfrif Addasiad Cyfalaf

Mae'r Cyfrif Addasiad Cyfalaf yn cynnwys y gwahaniaethau amseru sy'n codi o'r gwahanol drefniadau am gyfrifyddu ar gyfer defnyddio asedau anghyfredol ac ar gyfer ariannu pryniant, adeiladu neu wella'r asedau hynny o dan ddarpariaethau statudol. Mae'r cyfrif yn cael ei ddebydu gyda chost y pryniant, adeiladwaith neu welliant fel dibrisiant ac mae'r colledion lleihad ac amorteiddio yn cael eu codi yn erbyn y Datganiad Incwm a Gwariant Hollgynhwysfawr (gydag addasiadau cysoni yn y Gronfa Ailbrisiu i drosi ffigyrau gwerth teg i sail cost hanesyddol). Mae'r cyfrif yn cael ei gredu gyda'r symiau a roddwyd ar un ochr gan y Comisiynydd Heddlu a Throsedd er mwyn talu costau pryniant, adeiladwaith neu welliannau.

Mae'r Cyfrif yn cynnwys enillion a cholledion cronedig ar Eiddo Buddsoddi ac enillion a gydnabuwyd ar asedau a roddedig sydd heb eu defnyddio eto gan y Comisiynydd Heddlu a Throsedd.

Mae'r Cyfrif hefyd yn cynnwys enillion ailbrisiu a gronnwyd ar Eiddo, Cyfarpar ac Offer cyn 1 Ebrill 2007, y dyddiad y crewyd y Gronfa Ailbrisiu i gadw enillion o'r fath.

Mae Nodyn 7 yn rhoi manylion am ffynhonnell holl drafodion a benodwyd i'r Cyfrif, oni bai am y rhai hynny sydd wedi eu neilltuo i'r Gronfa Ailbrisiu.

	2019-2020 £000	2018-2019 £000
<b>Balans ar 1 Ebrill</b>	<b>19,342</b>	<b>29,377</b>
<b>Gwrthdroi eitemau sy'n berthnasol i wariant cyfalaf sy'n ddebyd neu'n gredu i'r Datganiad Incwm a Gwariant Hollgynhwysfawr</b>		
Costau dibrisio neu amhariad ar asedau anghyfredol	-6,354	-16,975
Swm yr asedau anghyfredol sy'n cael ei ddileu pan gânt eu gwaredu neu eu gwerthu fel rhan o'r elw/colled ar warediad i'r Datganiad Incwm a Gwariant Hollgynhwysfawr	-380	-2,641
	<b>-6,734</b>	<b>-19,616</b>
Swm cywiro wedi'i ddileu o'r Gronfa Ailbrisiu wrth Gefn	502	1,954
<b>Ariannu cyfalaf a ddefnyddiwyd yn y flwyddyn:</b>		
Defnyddio Cronfa Derbyniadau Cyfalaf i ariannu gwariant cyfalaf newydd	310	1,702
Grantiau cyfalaf a chyfraniadau wedi eu credydu i'r Datganiad Incwm a Gwariant Hollgynhwysfawr sydd wedi eu defnyddio i ariannu cyfalaf	472	462

<b>(Parhad)</b>	2019-2020 £000	2018-2019 £000
Gwariant Cyfalaf sy'n cael ei roi yn erbyn y Gronfa Gyffredinol yn y flwyddyn	3,731	3,320
Darpariaeth statudol ar gyfer ariannu buddsoddiad cyfalaf sy'n cael ei roi yn erbyn balansau yn y Gronfa Gyffredinol	2,369	2,143
	<b>7,384</b>	<b>9,581</b>
<b>Balans ar 31 Mawrth</b>	<b>19,992</b>	<b>19,342</b>

### Cyfrif Addasiad Offerynnau Ariannol

Nid oes gan y Comisiynydd Heddlu a Throsedd offerynnau ariannol.

### Cronfa Bensiynau wrth Gefn

Mae'r Gronfa Bensiwn yn amsugno'r gwahaniaethau amseru sy'n deillio o'r trefniadau gwahanol ar gyfer cyfrifo am fuddion ôl-cyflogaeth ac ariannu buddion yn unol â'r darpariaethau statudol. Mae'r Comisiynydd Heddlu a Throsedd yn cyfrifo am fuddion ôl-cyflogaeth yn y Datganiad Incwm a Gwariant Hollgynhwysfawr. Mae hyn gan fod y buddion yn cael eu hennill gan y gweithwyr wrth iddynt weithio. Mae'n diweddarau'r ymrwymadau a adnabyddir gan chwyddiant, newid tybiaethau dychweliadau buddsoddi ar unrhyw adnoddau wedi eu rhoi o'r neilltu i gyfarfod y costau. Fodd bynnag, er mwyn diwallu'r trefniadau statudol mae'n rhaid i fuddion sydd wedi cael eu hennill gael eu hariannu wrth i'r Comisiynydd Heddlu a Throsedd wneud y cyfraniad i'r cronfeydd pensiwn neu yn y diwedd talu unrhyw bensiwn y mae'n gyfrifol yn uniongyrchol amdano. Mae'r balans debyd yn y Gronfa Bensiwn felly yn dangos diffyg sylweddol yn y buddion a enillwyd gan weithwyr yn y gorffennol a'r rhai presennol, a'r adnoddau y mae'r Comisiynydd Heddlu a Throsedd wedi eu rhoi o'r neilltu i'w diwallu. Bydd y trefniadau statudol yn sicrhau y bydd arian wedi ei roi o'r neilltu erbyn y bydd rhaid talu'r buddion.

	2019-2020 £000	2018-2019 £000
<b>Balans ar 1 Ebrill</b>	<b>-1,878,923</b>	<b>-1,706,262</b>
Ail-fesur ymrwymiad y budd net diffiniedig(-)/ased (+)	188,625	-61,911
Gwrthdroi eitemau sy'n berthnasol i fuddion ymddeol sydd wedi eu debydu neu gredydu i'r Gweddill neu Ddiffyg ar y Ddarpariaeth o Wasanaethau yn y Datganiad Incwm a Gwariant Hollgynhwysfawr	-73,267	-134,217
Cyfraniadau pensiwn cyflogwr a thaliadau uniongyrchol i bensiynwyr sy'n daladwy yn y flwyddyn	25,542	23,467
<b>Balans ar 31 Mawrth</b>	<b>-1,738,023</b>	<b>-1,878,923</b>

### Cronfa Derbyniadau Cyfalaf Gohiriedig

Nid oes gan y Comisiynydd Heddlu a Throsedd dderbyniadau cyfalaf gohiriedig.

### Cyfrif Absenoldebau Cronedig

Mae'r Cyfrif Absenoldebau Cronedig yn amsugno'r gwahaniaeth a fyddai fel arall wedi effeithio ar Falans y Gronfa Gyffredinol yn sgil cronni'r absenoldeb sydd wedi ei ddigolledu a'i ennill ond heb ei gymryd yn y flwyddyn, e.e. hawliau gwyliau blynyddol a ddygwyd ymlaen ar 31 Mawrth 2020. Mae trefniadau statudol yn hawlio fod yr effaith ar Falans y Gronfa Gyffredinol yn cael ei niwtraleiddio gan y trosglwyddiadau i mewn neu allan o'r Cyfrif.

	2019-2020 £'000	2018-2019 £'000
<b>Balans ar 1 Ebrill</b>	<b>-4,468</b>	<b>-4,722</b>
Setliad neu ddileu'r croniad a wnaed ar ddiwedd y flwyddyn flaenorol	0	254

Symiau a gronwyd ar ddiwedd y flwyddyn bresennol	-833	0
	-5,301	-4,468
Y swm y mae tâl swyddogion sydd wedi eu codi yn erbyn y Datganiad Incwm a Gwariant Hollgynhwysfawr yn wahanol i'r costau ariannu a godwyd yn ystod y flwyddyn yn unol â gofynion statudol	0	0
<b>Balans ar 31 Mawrth</b>	<b>-5,301</b>	<b>-4,468</b>

## 21. Datganiadau Llif Arian – Addasiad ar Ddarparu'r Gwasanaethau ar gyfer Symudiadau heb fod yn arian, buddsoddi ac ariannu gweithgareddau a chyfanswm Llif Arian Gweithgareddau Gweithredu

### Datganiad Llif Arian – Gweithgareddau Gweithredu

Mae llifoedd arian ar gyfer gweithgareddau gweithredu yn cynnwys yr eitemau canlynol:

	2019-2020	2018-2019
	£000	£000
Llog a dderbyniwyd	-109	-92
Llog a dalwyd	1,011	1,058
<b>Cyfanswm</b>	<b>902</b>	<b>966</b>

<b>Addasiadau ar Ddarparu'r Gwasanaethau ar gyfer symudiadau heb fod yn arian:</b>	2019-2020	2018-2019
	£000	£000
Dibrisiant, namau a phrisiadau ar i lawr	-6,354	-16,975
Cynnydd (-)/gostyngiad (+) Net mewn credydwyr referniw	34	1,628
Cynnydd (+)/gostyngiad (-) Net mewn dyledwyr referniw	741	933
cynnydd (+)/gostyngiad (-) Net mewn stociau	-51	-121
Dyled Pensiwn	-47,725	-110,750
Cyfraniadau i (-)/o(+) ddarpariaethau	34	105
Swm cario asedau anghyfredol sydd wedi'u gwerthu (EOC, Eiddo Buddsoddi ac Asedau Anniriaethol)	-380	-2,641
Symudiadau eraill heb fod yn arian parod	<b>-53,701</b>	<b>-127,821</b>

<b>Addasiadau ar Ddarparu Gwasanaethau ar gyfer eitemau sy'n weithgareddau buddsoddi neu ariannu:</b>	2019-2020	2018-2019
	£000	£000
Grantiau Cyfalaf a gredydwyd i weddill (-) neu ddiffyg (+) net ar ddarparu gwasanaethau	472	462
Enillion o werthu EOC, Eiddo Buddsoddi ac Asedau Anniriaethol	355	224
<b>Cyfanswm</b>	<b>827</b>	<b>686</b>

<b>Llif arian net o Weithgareddau Gweithredol</b>	<b>-6,030</b>	<b>-2,419</b>
---	---------------	---------------

## 22. Datganiad Llif Arian – Gweithgareddau Buddsoddi

	2019-2020	2018-2019
	£000	£000
Prynu PPE, Eiddo Buddsoddi ac Asedau Anniriaethol	6,375	11,272
Elw o werthu EOC, Eiddo Buddsoddi ac Asedau Anniriaethol	-355	-224
Elw o fuddsoddiadau tymor byr a hirdymor	-3,507	200
Grantiau cyfalaf	-472	-462
<b>Llifoedd arian net o Weithgareddau Buddsoddi</b>	<b>2,041</b>	<b>10,786</b>

### 23. Datganiad Llif Arian – Gweithgareddau Ariannu

	2019-2020	2018-2019
	£000	£000
Derbyniadau arian parod benthyciadau tymor byr a hirdymor	-15,000	-6,017
Taliadau arian parod wrth leihau'r ymrwymadau sy'n weddill sy'n berthnasol i brydlesi ariannol a chontractau PFI ar y Fantolen	748	690
Ad-dalu benthyciadau tymor byr a hirdymor	16,769	657
<b>Llif arian net o Weithgareddau Ariannu</b>	<b>2,517</b>	<b>-4,670</b>

### 24. Nodiadau i'r Dadansoddiad Gwariant a Chyllid

Addasiadau rhwng Sail Cyllido a Chyfrifyddu 2019-2020				
Addasiadau o'r Gronfa Gyffredinol i gyrraedd symiau'r Datganiad Incwm a Gwariant Hollgynhwysfawr	Addasiadau ar gyfer Dibenion Cyfalaf (Nodyn 1)	Newid net ar gyfer yr Addasiadau Pensiynau (Nodyn 2)	Gwahaniaeth au Eraill (Nodyn 3)	Cyfanswm Addasiadau
Comisiynydd Heddlu a Throsedd	254	0	0	254
Prif Gwnstabl	0	1,532	833	2,365
<b>Cost Net am Wasanaethau</b>	<b>254</b>	<b>1,532</b>	<b>833</b>	<b>2,619</b>
Incwm a gwariant Arall o'r Dadansoddiad Gwariant ac Ariannu	-447	46,193	0	45,746
<b>Gwahaniaeth rhwng y gweddill/diffyg yn y Gronfa Gyffredinol a gweddill/diffyg Datganiad Incwm a Gwariant Cynhwysfawr ar ddarpariaeth gwasanaethau</b>	<b>-193</b>	<b>47,725</b>	<b>833</b>	<b>48,365</b>

Addasiadau rhwng Sail Cyllido a Chyfrifyddu 2018-2019				
Addasiadau o'r Gronfa Gyffredinol i gyrraedd symiau'r Datganiad Incwm a Gwariant Hollgynhwysfawr	Addasiadau ar gyfer Dibenion Cyfalaf (Nodyn 1)	Newid net ar gyfer yr Addasiadau Pensiynau (Nodyn 2)	Gwahaniaeth au Eraill (Nodyn 3)	Cyfanswm Addasiadau
Comisiynydd Heddlu a Throsedd	11,512	0	0	11,512
Prif Gwnstabl	0	67,270	-254	67,016
<b>Cost Net Gwasanaeth</b>	<b>11,512</b>	<b>67,270</b>	<b>-254</b>	<b>78,528</b>
Incwm a gwariant arall o'r Dadansoddiad Gwariant ac Ariannu	1,955	43,480	0	45,435
<b>Gwahaniaeth rhwng y gweddill/diffyg yn y Gronfa Gyffredinol a gweddill/diffyg Datganiad Incwm a Gwariant Cynhwysfawr ar ddarpariaeth gwasanaethau</b>	<b>13,467</b>	<b>110,750</b>	<b>-254</b>	<b>123,963</b>

### Nodyn 1: Addasiadau at Ddibenion Cyfalaf

Mae'r golofn hon yn ychwanegu dibrisiant a lleihad ac enillion a cholledion ailbrisiad yn y llinell gwasanaethau, ac ar gyfer:

**Gwariant gweithredol arall** – mae'n addasu ar gyfer gwaredu cyfalaf gyda throsglwyddiad incwm wrth waredu asedau a'r symiau a ddilëir ar gyfer yr asedau hynny;

**Incwm a gwariant ariannu a buddsoddi** – y taliadau statudol ar gyfer ariannu cyfalaf h.y. Darpariaeth Isafswm Refeniw ac unrhyw gyfraniadau refeniw eraill yn cael eu tynnu o incwm a gwariant arall gan nad ydynt yn daladwy dan arferion cyfrifyddu a dderbynnir yn gyffredinol;

**Trethiant ac incwm a gwariant grant amhenodol** - mae grantiau cyfalaf yn cael eu haddasu ar gyfer incwm nad oes modd codi amdano dan arferion cyfrifyddu a dderbynnir yn gyffredinol. Mae grantiau refeniw yn cael eu haddasu o'r rhai a dderbyniwyd yn ystod y flwyddyn i'r rhai hynny sy'n dderbyniadwy heb amodau neu le bod amodau wedi cael eu cyflawni yn ystod y flwyddyn. Mae'r llinell Trethiant Incwm a Gwariant Grant Amhenodol yn cael ei gredydu gyda grantiau cyfalaf sy'n dderbyniadwy yn ystod y flwyddyn heb amodau neu le bod amodau wedi cael eu cyflawni yn ystod y flwyddyn.

### Nodyn 2: Newid net ar gyfer addasiadau pensiwn

Newid net ar gyfer tynnu cyfraniadau pensiwn ac ychwanegu gwariant ac incwm pensiwn Buddion Gweithiwr IAS 19:

Am **wasanaethau** mae hyn yn cynrychioli gwaredu'r cyfraniadau pensiwn cyflogwr a wnaed gan yr awdurdod fel y caniatawyd gan statud ac amnewid gyda chostau gwasanaeth presennol a gorffennol;

Am **Incwm a Gwariant ariannu a buddsoddi** – mae'r llog net ar yr ymrwymiad budd diffiniedig yn cael ei briodoli i'r DIGH (Datganiad Incwm a Gwariant Hollgynhwysfawr).

### Nodyn 3: Gwahaniaethau Eraill

Gwahaniaethau eraill rhwng symiau a ddebydwyd/credydwyd i'r Datganiad Incwm a Gwariant Hollgynhwysfawr a'r symiau sy'n daladwy/derbyniadwy i'w cydnabod o dan statud:

Am **Incwm a Gwariant ariannu a buddsoddi** mae'r golofn gwahaniaethau eraill yn cydnabod addasiadau i'r Gronfa Gyffredinol am y gwahaniaethau amseru am breimiymau a disgowntiau;

Mae'r gost dan **incwm a gwariant trethiant a grantiau amhenodol** yn cynrychioli'r gwahaniaeth rhwng yr hyn y mae modd ei godi dan reoliadau statudol ar gyfer treth cyngor a'r Trethu Annomestig (NDR) a ragwelwyd y byddai'n cael ei dderbyn ar ddechrau'r flwyddyn a'r incwm a gydnabuwyd dan arferion cyfrifyddu a dderbynnir yn gyffredinol yn y Cod. Ceir ychydig o wahaniaeth o ran amseru a bydd unrhyw wahaniaeth yn cael ei ddwyn ymlaen i Weddillion a Diffygion yn y dyfodol yn y Gronfa Gasglu.

## 25. Lwfansau Aelodau

Mae costau'r Pwyllgor Archwilio wedi'u rhannu'n gyfartal rhwng y Comisiynydd Heddlu a Throsedd a'r Prif Gwnstabl.

Ar ddiwedd mis Mawrth 2019-2020 roedd cyfanswm o 4 aelod. Ymddiswyddodd un aelod yn ystod y flwyddyn.

	2019-2020		2018-2019	
	£000	Nifer Aelodau	£000	Nifer Aelodau
Lwfansau	11	4	13	5

Treuliau	0		1	
	<b>11</b>		<b>14</b>	

Ceir gwybodaeth bellach ar lwfansau taledig ar [www.northwales-pcc.gov.uk](http://www.northwales-pcc.gov.uk).

## 26. Tâl Swyddogion

Mae'r tablau canlynol yn nodi manylion tâl Swyddogion Heddlu Perthnasol (a ddiffinnir fel y Prif Gwnstabl ac unrhyw Uwch Swyddogion Heddlu a staff gyda chyflog llawn amser o fwy na £150,000 y flwyddyn neu swyddogion perthnasol eraill gyda chyflog dros £60,000). O fewn y tablau isod mae costau'r Prif Gwnstabl, Dirprwy Brif Gwnstabl, Prif Gwnstabl Cynorthwyol, Cyfarwyddwr Cyllid ac Adnoddau a Swyddog Meddygol yr Heddlu yn cael eu codi yn erbyn Cyfrifon y Prif Gwnstabl. Mae costau'r Comisiynydd Heddlu a Throsedd, Dirprwy Gomisiynydd Heddlu a Throsedd, Prif Swyddog Gweithredol a Phrif Swyddog Cyllid yn cael eu codi yn erbyn Cyfrifon y Comisiynydd Heddlu a Throsedd. Cynhwysir Uwch Swyddogion Heddlu eraill (uwchben rheng Uwcharolygydd) ac Uwch Weithwyr (deiliad swydd dynodedig o gorff llywodraeth leol) yn y Tabl Bandio Cyflog.

2019-2020	Nodiadau:	Cyflog (yn cynnwys ffioedd a lwfansau)	Bonwsau	Lwfans Treuliau	Treuliau Eraill	Buddion mewn nwyddau	Cyfanswm tâl gan eithrio cyfraniadau pensiwn	Cyfraniadau pensiwn	Cyfanswm tâl yn cynnwys cyfraniadau pensiwn
Deiliad Swydd:		£	£	£	£	£	£	£	£
Prif Gwnstabl – C. Foulkes		153,200	0	62	19,735	3,519	176,516	47,492	224,008
Dirprwy Brif Gwnstabl		121,839	0	18	0	3,718	125,575	37,016	162,591
Prif Gwnstabl Cynorthwyol	1	8,027	0	480	0	94	8,601	2,106	10,707
Prif Gwnstabl Cynorthwyol	2	101,853	0	37	0	2,087	103,977	31,574	135,551
Prif Gwnstabl Cynorthwyol	3	30,187	0	0	0	1,629	31,816	8,131	39,947
Cyfarwyddwr Cyllid ac	4	62,668	0	2,127	1,835	0	66,630	9,426	76,056

Adnoddau									
Cyfarwyddwr Cyllid ac Adnoddau	5	37,111	0	0	0	2,381	39,492	6,049	45,541
Comisiynydd Heddlu a Throsedd		71,400	0	2,886	0	0	74,286	11,638	85,924
Dirprwy Gomisiynydd Heddlu a Throsedd		47,493	0	1,359	0	0	48,852	7,741	56,593
Prif Swyddog Gweithredol y Comisiynydd Heddlu a Throsedd		84,908	0	908	0	0	85,816	13,840	99,656
Prif Swyddog Cyllid Swyddfa'r Comisiynydd Heddlu a Throsedd	6	40,979	0	376	0	0	41,355	6,679	48,034
Swyddog Meddygol yr Heddlu – Dr. A. Lister	7	35,954	0	0	0	0	35,954	5,860	41,814

Nodyn 1: Roedd deiliad y swydd yn y swydd hon o 01/04/2019 tan 28/04/2019

Nodyn 2: Roedd deiliad y swydd yn y swydd hon o 29/04/2019 tan 31/03/2020

Nodyn 3: Roedd deiliad y swydd yn y swydd hon o 16/12/2019 tan 31/03/2020 (PGC Cydweithredol – gweler Nodyn 39)

Nodyn 4: Roedd deiliad y swydd yn y swydd hon o 01/04/2019 tan 31/10/2019

Nodyn 5: Roedd deiliad y swydd yn y swydd hon o 18/11/2019 tan 31/03/2020 (Gwnaeth Pennaeth Cyllid ddirprwyo i'r Cyfarwyddwr Cyllid ac Adnoddau o 01/11/2019 tan 17/11/2019 fel rhan o ddyletswyddau arferol)

Nodyn 6: Mae'r Prif Swyddog Cyllid yn gweithio'n rhan amser. Cyflog cyfatebol i lawn amser yw £68,298

Nodyn 7: Mae Swyddog Meddygol yr Heddlu yn gweithio i'r hyn sy'n gyfwerth ag 1 diwrnod yr wythnos. Y cyflog llawn amser cyfatebol yw £179,770

2018-2019									
Deiliad Swydd:	Nodiadau:	Cyflog (yn cynnwys ffioedd a lwfansau)	Bonwsau	Lwfans Treuliau	Treuliau Eraill	Buddion mewn nwyddau	Cyfanswm tal gan eithrio cyfraniadau pensiwn	Cyfraniadau pensiwn	Cyfanswm tal yn cynnwys cyfraniadau pensiwn
		£	£	£	£	£	£	£	£
Prif Gwnstabl – M. Polin	1	72,042	0	119	0	1,742	73,903	0	73,903
Prif Gwnstabl – G. Pritchard	2	37,924	0	0	0	1,014	38,938	8,960	47,898
Prif Gwnstabl – C. Foulkes	3	59,570	0	27	8,996	1,399	69,992	14,416	84,408
Dirprwy Brif Gwnstabl	4	48,948	0	0	0	1,415	50,363	10,257	60,620
Dirprwy Brif Gwnstabl	5	83,523	0	-28	0	2,741	86,236	19,198	105,434
Prif Gwnstabl	6	34,845	0	18	0	1,198	36,061	8,178	44,239



Cynorthwyol									
Prif Gwnstabl Cynorthwyol	7	67,631	0	2,254	0	825	70,710	14,054	84,764
Cyfarwyddwr Cyllid ac Adnoddau	8	36,741	0	697	0	586	38,024	5,759	43,783
Cyfarwyddwr Cyllid ac Adnoddau	9	65,978	0	494	0	0	66,472	10,754	77,226
Comisiynydd Heddlu a Throsedd		71,283	0	3,680	0	0	74,963	23,619	98,582
Dirprwy Gomisiynydd Heddlu a Throsedd		46,117	0	1,007	0	0	47,124	7,517	54,641
Prif Weithredwr y Comisiynydd Heddlu a Throsedd		84,252	0	548	0	0	84,800	13,733	98,533
Prif Swyddog Cyllid y Comisiynydd Heddlu a Throsedd	10	39,792	0	374	0	0	40,166	6,486	46,652
Swyddog Meddygol yr Heddlu - Dr. A. Lister	11	35,692	0	0	0	0	35,692	5,818	41,510

Nodyn 1: Roedd deiliad y swydd yn y swydd hon o 01/04/2018 tan 31/08/2018

Nodyn 2: Roedd deiliad y swydd yn cyflenwi'r swydd hon o 01/08/2018 tan 04/11/2018

Nodyn 3: Roedd deiliad y swydd yn y swydd hon o 05/11/2018

Nodyn 4: Roedd deiliad y swydd yn y swydd hon o 01/04/2018 tan 31/07/2018 a 05/11/2018 tan 16/11/2018

Nodyn 5: Roedd deiliad y swydd yn cyflenwi'r swydd hon o 21/07/2018

Nodyn 6: Roedd deiliad y swydd yn y swydd hon o 01/04/2018 tan 20/07/2018

Nodyn 7: Roedd deiliad y swydd yn cyflenwi'r swydd hon o 01/08/2018

Nodyn 8: Roedd deiliad y swydd yn y swydd hon o 01/04/2018 tan 29/07/2018

Nodyn 9: Roedd deiliad y swydd yn y swydd hon o 30/07/2018

Nodyn 10: Mae'r Prif Swyddog Cyllid yn gweithio'n rhan amser, y cyflog llawn amser cyfatebol yw £67,316

Nodyn 11: Mae Swyddog Meddygol yr Heddlu yn gweithio i'r hyn sy'n gyfwerth ag 1 diwrnod yr wythnos. Y cyflog llawn amser cyfatebol yw £177,184

## 2019-2020

Talwyd y symiau canlynol i weithwyr eraill y Comisiynydd Heddlu a Throsedd a'r Prif Gwnstabl a oedd yn derbyn mwy o gydnabyddiaeth na £60,000 am y flwyddyn (gan eithrio cyfraniadau pensiwn y cyflogwr):

Bandiau Cydnabyddiaeth	Nifer Gweithwyr 2019-2020	Nifer Gweithwyr 2018-2019
£60,000 – £64,999	27	15
£65,000 – £69,999	9	8
£70,000 – £74,999	6	5
£75,000 – £79,999	4	4
£80,000 – £84,999	4	5
£85,000 – £89,999	2	3
£90,000 – £94,999	1	0
£95,000 – £99,999	1	1

£100,000 – 104,999	0	1
--------------------	---	---

Amlinellir y nifer o becynnau ymadael gyda chyfanswm cost fesul band a chyfanswm cost y diswyddiadau gorfodol a diswyddiadau eraill yn y tabl isod:

Band cost pecynnau ymadael (yn cynnwys taliadau arbennig)	Nifer o ddiswyddiadau gorfodol		Nifer o ymadawiadau eraill a gytunwyd		Cyfanswm nifer o becynnau ymadael yn ôl band cost		Cyfanswm cost pecynnau ymadael ym mhob band	
	2018-2019	2019-2020	2018-2019	2019-2020	2018-2019	2019-2020	2018-2019	2019-2020
	Nifer	Nifer	Nifer	Nifer	Nifer	Nifer	£000	£000
£ 0 – £20,000	0	0	4	7	4	7	16	20
£ 20,001 – £40,000	0	0	0	0	0	0	0	0
£ 40,001 – £60,000	0	0	0	0	0	0	0	0
£ 60,001 – £80,000	0	0	5	0	5	0	386	0
£ 80,001 ac uwch	0	0	8	1	8	1	761	83

### Cymhareb Tâl Canolrif

Mae cymhareb tâl canolrif y Comisiynydd Heddlu a Throsedd yn cymharu tâl cyfwerth â llawn amser y Prif Weithredwr â chymhareb tâl canolrif llawn amser staff a gyflogir gan y Comisiynydd Heddlu a Throsedd. Mae cymhareb tâl canolrif y Prif Gwnstabl yn cymharu tâl cyfwerth â llawn amser y Prif Gwnstabl â chymhareb tâl canolrif llawn amser staff a gyflogir gan y Prif Gwnstabl.

	2019-2020	2018-2019
Cyflog y Prif Weithredwr	84,908	84,242
Cyflog canolrif staff y Comisiynydd Heddlu a Throsedd	34,254	34,433
Cymhareb Tâl Canolrif:	2.5	2.4
Cyflog y Prif Gwnstabl	176,454	171,647
Cyflog canolrif staff y Prif Gwnstabl	33,409	32,881
Cymhareb Tâl Canolrif:	5.3	5.2

Rydym wedi

defnyddio Tâl Canolrif y Prif Gwnstabl gan mai ef yw'r swyddog rheng uchaf ar gyfer y gymhareb hon. Mae Swyddog Meddygol yr Heddlu yn gyflogedig yn rhan amser a chostau llawn amser cyfatebol yw £179,770. Nid ydym wedi defnyddio costau llawn cyfatebol Swyddog Meddygol yr Heddlu ar gyfer y gymhareb hon gan nad ydynt y swyddog rheng uchaf.

### 27. Costau Archwilio Allanol

Mae'r Comisiynydd Heddlu a Throsedd wedi gorfod talu'r costau canlynol mewn perthynas ag archwilio'r Datganiad o Gyfrifon ac ardystio hawliadau grant:

	2019-2020			2018-2019		
	Grŵp	CHTh	PG	Grŵp	CHTh	PG
	£000	£000	£000	£000	£000	£000
Ffioedd sy'n daladwy i Swyddfa Archwilio Cymru o ran gwasanaethau archwilio allanol a gynhelir gan yr archwilydd penodedig	86	43	43	86	43	43
<b>Cyfanswm</b>	<b>86</b>	<b>43</b>	<b>43</b>	<b>86</b>	<b>43</b>	<b>43</b>

Mae'r uchod yn cynrychioli'r taliadau a wnaed o fewn y flwyddyn ariannol 2019-2020. Y ffi strategaeth a gytunwyd ar gyfer blwyddyn archwiliad mis Tachwedd 2019 tan fis Hydref 2020 oedd £83,866 am 2019-2020.

## 28. Incwm Grant

Gwnaeth y Comisiynydd Heddlu a Throsedd gredydu'r grantiau, cyfraniadau a rhoddion canlynol i'r Datganiad Incwm a Gwariant Hollgynhwysfawr yn 2019-2020.

<b>Wedi credydu i Drethiant ac Incwm Grant Amhenodol</b>	<b>2019-2020 £000</b>	<b>2018-2019 £000</b>
Grant Cyfalaf y Swyddfa Gartref	472	462
Grant yr Heddlu a Grant Llawr y Swyddfa Gartref	50,738	49,605
Grant Cymorth Refeniw	10,655	10,364
Cyfran o Grant Trethi Annomestig	11,841	11,758
<b>Cyfanswm</b>	<b>73,706</b>	<b>72,189</b>

<b>Wedi credydu i Wasanaethau</b>	<b>2019-2020 £000</b>	<b>2018-2019 £000</b>
Cofnodion Troseddol Swyddfa Cofnodion Troseddol	657	613
Gostyngiad Cyflymder	1,005	1,024
Swyddogion Cefnogi Cymunedol Llywodraeth Cymru	3,384	3,384
Rhaglen Cyswllt Ysgolion	391	413
Nawdd 'ACE'	247	260
Grant PFI	1,298	1,350
Grant Seiber	124	106
Deddf Elw Troseddau	241	133
Grantiau Diogelwch	2,313	2,262
Grant Gwytnwch Heddlu'r UE	0	102
Rhaglen Ymyriadau Cyffuriau (DIP)	478	478
Comisiynu/Gwasanaethau Dioddefwyr	1,223	1,228
Grant Uplift Swyddogion	297	0
Grant Pensiwn	1,582	0
Grantiau Eraill	234	197
<b>O fewn cost gwasanaethau yn y Datganiad Incwm a Gwariant Hollgynhwysfawr</b>	<b>13,474</b>	<b>11,550</b>

## 29. Partïon Perthnasol

Nid oes unrhyw ddiddordebau materol na pherthnasau i'r Prif Swyddogion na'u teuluoedd uniongyrchol, a fyddai'n gallu dylanwadu neu reoli penderfyniadau, polisiâu neu drafodion ariannol eraill Heddlu Gogledd Cymru/Comisiynydd Heddlu a Throsedd. Mae proses gadarn hefyd mewn lle i gymeradwyo a chofrestru diddordebau busnes staff a swyddogion yr heddlu.

Mae gwraig y Comisiynydd Heddlu a Throsedd yn gynghorydd ar Gyngor Wrecsam ac yn aelod o'r Pwyllgor Cynllunio, Pwyllgor Craffu Diogelu a Llesiant, Pwyllgor Tir ac Adeiladau Corfforaethol a'r Pwyllgor Trwyddedu.

Mae'r Comisiynydd Heddlu a Throsedd yn codi tâl ar Gyngor Sir Ddinbych, Cyngor Tref Abergele, Cangen Heddlu Gogledd Cymru a'r Gwasanaethau Twnnel a Rhwydwaith, a Chymorth i Ddioddefwyr am gyd-ddefnyddio adeiladau.

Mae'r Prif Gwnstabl yn un o ymddiriedolwyr PACT (Ymddiriedolaeth Heddlu Gogledd Cymru a'r Gymuned). Mae'r Heddlu yn rhoi arian a gaiff o Gyfrif Cronfa Eiddo'r Heddlu i PACT i gefnogi prosiectau. Nod PACT yw codi proffil diogelwch yn y gymuned, lleihau'r ofn o drosedd yn sylweddol ac o ganlyniad gwella ansawdd bywyd trigolion

Gogledd Cymru. Yn 2019-2020 roedd hyn gyfystyr â £31,700 a roddwyd o'r gronfa i PACT gan gyfrannu tuag at fodloni costau gweinyddu'r Gronfa sef £44,676.

Mae'r Comisiynydd Heddlu a Throsedd a'r Prif Gwnstabl yn gysylltiedig â'r Rhaglen Ymyriadau Cyffuriau sydd yn bartneriaeth wedi'i ariannu trwy grant sydd â chyfrifoldeb dros leihau troseddau a marwolaethau'n ymwneud â chyffuriau trwy ddarparu cefnogaeth a gwasanaethau. Mae'r Bartneriaeth yn cynnwys swyddogion Heddlu, Partneriaethau Diogelwch Cymunedol, Byrddau Iechyd Lleol, Gwasanaeth Prawf Gogledd Cymru, Llys Ynadon Gogledd Cymru, Gwasanaeth Carchardai ei Mawrhydi, Y Ganolfan Byd Gwaith a Llywodraeth Cymru.

Mae aelodau'r Cydbwyllgor Archwilio wedi datgan eu holl fuddion ariannol sy'n ymwneud â chontractau a busnesau adeg eu penodi. Maent wedi arwyddo cytundeb yn datgan eu bod yn cytuno i gydymffurfio â Saith Egwyddor Bywyd Cyhoeddus Nolan a chyflwyno unrhyw fuddion diwygiedig i'r Prif Weithredwr. Gallwch ddod o hyd i Fynegiannau o Ddiddordeb aelodau'r Cydbwyllgor Archwilio ar wefan Swyddfa'r Comisiynydd Heddlu a Throsedd [www.northwales-pcc.gov.uk](http://www.northwales-pcc.gov.uk)

### 30. Gwariant a Chyllido Cyfalaf

Dangosir cyfanswm y gwariant cyfalaf am y flwyddyn yn y tabl isod (gan gynnwys gwerth asedau a gafwyd o dan brydlesau ariannol a'r cytundeb PFI), ynghyd â'r adnoddau sydd wedi'u defnyddio i'w ariannu. Os yw gwariant cyfalaf i'w ariannu yn y dyfodol drwy godi tal ar refeniw fel asedau a gedwir gan y Comisiynydd Heddlu a Throsedd, mae'r gwariant yn arwain at gynnydd yn y Gofyniad Cyllido Cyfalaf (GCC), sef mesur o'r gwariant cyfalaf a godir yn hanesyddol gan y Comisiynydd Heddlu a Throsedd sydd eto i'w ariannu. Mae'r GCC i'w ddadansoddi yn ail ran y nodyn hwn.

	2019-2020 £000	2018-2019 £000
<b>Gofyniad Cyllido Cyfalaf Agoriadol</b>	<b>30,903</b>	<b>27,257</b>
<b>Buddsoddiad Cyfalaf</b>		
Eiddo, Cyfarpar ac Offer	6,374	11,273
Asedau Anniriaethol	0	0
Gwariant Refeniw a ariannwyd o Gyfalaf dan Statud	0	0
<b>Ffynonellau Cyllido</b>		
Derbynebaw Cyfalaf	-310	-1,702
Grantiau Llywodraeth a chyfraniadau eraill	-472	-462
Symiau a neilltuwyd o refeniw	-1,460	-970
Cyfraniadau refeniw uniongyrchol	-2,271	-2,350
Egwyddor DRL	-2,369	-2,143
<b>Gofyniad Cyllido Cyfalaf Terfynol</b>	<b>30,395</b>	<b>30,903</b>

### Eglurhad o Symudiadau mewn blwyddyn

	2019-2020 £000	2018-2019 £000
Cynnydd (+) mewn angen sylfaenol i fenthycia (wedi ei gefnogi gan gymorth ariannol gan y llywodraeth)	240	4,336
Asedau a gafwyd o dan brydlesi cyllid	0	0
Asedau a gafwyd o dan gytundebau PFI/PPP	-748	-690
<b>Cynnydd (+)/gostyngiad (-) mewn Gofyniad Cyllido Cyfalaf</b>	<b>-508</b>	<b>3,646</b>

### 31. Prydlesi

#### Prydles Cyllid yn cynnwys Menter Cyllid Preifat (PFI)

Arwyddwyd y cytundeb PFI ym mis Medi 2002. Mae'r contract yn darparu adnodd a wasanaethir, sy'n cynnwys Pencadlys Rhanbarthol, Gorsaf Heddlu, Dalfa, Cefnogaeth Wyddonol a bloc Digwyddiadau Difrifol ym Mharc Busnes Llanelwy. Daeth y safle yn weithredol ym mis Mawrth 2004. Mae'r cytundeb yn parhau am 25 mlynedd, ac mae

opsiynau ar gael pan mae'r cytundeb yn dod i ben. Mae'r contract yn nodi y dylid cynnal adolygiad o brisio mewn perthynas â'r elfen tâl gwasanaeth bob 5 mlynedd. Mae trafodaethau wedi arwain at ostyngiad cytûn o £0.113 miliwn yn yr elfen tâl gwasanaeth o 1af Ebrill 2019. Dyfarnwyd cymeradwyaeth credyd amcanol i'r Heddlu o £19.623 miliwn am y cynllun. Mae hyn gyfwerth â £36.7 miliwn o nawdd refeniw ychwanegol dros gyfnod y contract. Mae ymrwymiad ar weddill bywyd y cytundeb o £26.594 miliwn (2018-2019 £32.670 miliwn).

### Gwerth yr Ased PFI

Mae'r Ased PFI wedi'i hasesu o dan ofynion cyfrifyddu presennol ac mae'n cael ei gynnwys bellach fel rhan o bortffolio asedau'r Comisiynydd Heddlu a Throsedd ar y Fantolen (gweler Nodyn 11). Cafodd yr ased ei ailbrisio ar 31 Mawrth 2019 fel rhan o'r Portffolio Asedau. Mae'r tabl isod yn crynhoi'r symudiadau yng ngwerth yr ased PFI.

PFI	£000
<b>Gwerth Gros ar 31 Mawrth 2019</b>	<b>18,454</b>
Dibrisiant Cronedig hyd at 31.3.2019	-1,999
Dibrisiant 2019-2020	-335
Cyfanswm Dibrisiant i 31.3.2020	-2,334
<b>Gwerth Llyfr Net ar 31 Mawrth 2020</b>	<b>16,120</b>

### Gwerth Dyled

PFI	£000
Gwerth ar 31 Mawrth 2019	10,661
Ad-daliad Cyfalaf	-748
<b>Gwerth Net ar 31 Mawrth 2020</b>	<b>9,913</b>

### Cyfanswm taliadau i'w gwneud dros oes y cytundeb

PFI	£000
Swm sy'n ddyledus o fewn 1 flwyddyn	2,877
Yn ddyledus o fewn 2 i 5 mlynedd	11,698
Yn ddyledus o fewn 6 i 10 mlynedd	12,019
<b>Cyfanswm</b>	<b>26,594</b>

### Prydlesi Gweithredol

Nid oes unrhyw ddyledion heb eu rhyddhau ar 31 Mawrth 2020 mewn perthynas â phrydlesi gweithredol.

### 32. Colledion Lleihad

Mae'r Cod yn nodi bod rhaid datgelu gwybodaeth fesul dosbarth o asedau ar gyfer symiau colledion lleihad a'r gwrthdroadau lleihad sydd wedi eu codi yn erbyn y Gweddill neu'r Diffyg ar y Ddarpariaeth o'r Gwasanaethau yn y Datganiad Incwm a Gwariant Hollgynhwysfawr. Cyfunir y datgeliadau hyn yn Nodyn 12 sy'n cymodi'r symudiadau dros y flwyddyn ym malansau Eiddo, Cyfarpar ac Offer a balansau Asedau Anniriaethol.

### 33. Buddion Terfynu

Defnyddiodd y Comisiynydd Heddlu a Throsedd y rheoliadau canlynol o ran buddion terfynu:

- Rheoliadau Llywodraeth Leol (Terfynu Cyflogaeth yn Gynnar) (lawndal yn ôl Disgresiwn) (Cymru a Lloegr) 2006 (fel y'i diwygiwyd) a
- Rheoliadau Llywodraeth Leol (Terfynu Cyflogaeth yn Gynnar) (lawndal yn ôl Disgresiwn) (Cymru a Lloegr) 2000 (fel y'i diwygiwyd)

ac fe derfynwyd contractau nifer o weithwyr yn 2019-2020 ar gost o £0.103 miliwn (2018-2019 £1.163 miliwn) fel y dadlennwyd yn nodyn 26.

### 34. Cynlluniau Pensiwn gyda Buddion Diffiniedig

Fel rhan o delerau ac amodau cyflogaeth ei swyddogion a gweithwyr eraill, mae'r Comisiynydd Heddlu a Throsedd yn cynnig buddion ymddeoliad. Er na fydd y buddion hyn mewn gwirionedd yn daladwy hyd nes y bydd gweithwyr yn ymddeol, mae gan y Comisiynydd Heddlu a Throsedd ymrwymiad i wneud y taliadau (ar gyfer y buddion hynny) ac i'w dadlennu pryd mae'r gweithwyr yn ennill eu hawliad yn y dyfodol.

Mae'r Comisiynydd Heddlu a Throsedd yn cyfranogi mewn dau gynllun pensiwn:

- Gweinyddir y Cynllun Pensiwn Llywodraeth Leol ar gyfer Staff yr Heddlu a Swyddfa'r Comisiynydd Heddlu a Throsedd gan Gyngor Gwynedd. Mae'n gynllun wedi ei ariannu gyda buddion diffiniedig yn seiliedig ar gyflog terfynol. Mae hyn yn golygu bod y Comisiynydd Heddlu a Throsedd a'r gweithwyr yn talu cyfraniadau i mewn i'r gronfa, sydd wedi eu cyfrifo ar lefel sydd yn cydbwysu'r ymrwymadau pensiwn â'r asedau buddsoddi. Mae Cynllun Pensiwn Llywodraeth Leol yn ystyried y Comisiynydd Heddlu a Throsedd a'r Prif Gwnstabl fel un corff ac nid ydynt wedi cael eu rhoi ar wahân yn y cyfrifon

Mae Cynllun Pensiwn Gwynedd yn cael ei weinyddu yn unol â fframwaith rheoleiddio Cynllun Pensiwn Llywodraeth Leol a chyfrifoldeb Pwyllgor Pensiynau Cyngor Gwynedd ydi trefn llywodraethu'r cynllun. Mae'r Polisi yn cydymffurfio â rheoliadau Cynlluniau Pensiwn. Mae rheolwyr buddsoddi'r gronfa yn cael eu penodi gan y pwyllgor.

Y prif risgiau i'r Comisiynydd Heddlu a Throsedd mewn perthynas â'r cynllun ydi'r tybiaethau hirhoedledd, newidiadau statudol i'r cynllun (h.y. alldyniadau mawr o'r cynllun), newidiadau i chwyddiant, elw bondiau a pherfformiad buddsoddiadau ecwiti sydd gan y cynllun. Mae'r rhain yn cael eu lliniaru i ryw raddau gyda'r gofynion statudol i roi'r symiau sy'n angenrheidiol gan statud fel y'i disgrifir yn y nodyn ar bolisiau cyfrifyddu yn erbyn y Gronfa Gyffredinol.

Trefniadau ar gyfer dyfarnu buddion ôl-ymddeoliad dewisol ar ymddeoliad cynnar – mae hwn yn drefniant buddion diffiniedig nas ariennir, lle cydnabyddir dyledion pan wneir dyfarniadau.

- Cynllun Pensiwn ar gyfer Swyddogion yr Heddlu. Mae hwn yn gynllun heb ei ariannu, gyda buddion diffiniedig yn seiliedig ar gyflog terfynol, gan olygu nad oes asedau buddsoddi ar gyfer diwallu'r ymrwymadau pensiwn hyn, ac mae rhaid cynhyrchu arian parod i ddiwallu'r gwir daliadau pensiwn pan fyddant yn ddyledus. Dan Reoliadau Cronfa Bensiwn yr Heddlu 2007, os bydd y symiau sy'n cael eu derbyn gan y gronfa bensiwn yn y flwyddyn yn llai na'r symiau sy'n daladwy, mae'n rhaid i'r Comisiynydd Heddlu a Throsedd drosglwyddo arian yn flynyddol ar gyfer cyfarfod y diffyg yn y gronfa bensiwn. Yn amodol ar archwiliad a chymeradwyaeth y senedd, mae hyd at 100% o'r gost yn daladwy gan grant pensiwn ychwanegol gan y llywodraeth ganolog. Fodd bynnag, os oes arian yn weddill yn y gronfa ar ddiwedd y flwyddyn, yna rhaid trosglwyddo'r gweddill o'r gronfa bensiwn yn ôl i'r Comisiynydd Heddlu a Throsedd a bydd rhaid iddo ef wedyn ad-dalu'r swm yn ôl i'r llywodraeth ganolog.

#### Trafodion sy'n Berthnasol i Fuddion Ôl-Gyflogaeth:

Mae'r Comisiynydd Heddlu a Throsedd cydnabod cost y buddion ymddeol yng nghost y gwasanaeth a adroddir amdano pan fyddant wedi'u hennill gan y gweithwyr yn hytrach na pan fydd y pensiynau yn cael eu talu yn y pen draw. Fodd bynnag, mae'r gost sydd yn dod allan o dreth y cyngor yn seiliedig ar daliadau ariannol yn ystod y flwyddyn. Felly mae gwir gost buddion cyflogaeth/ymddeol yn cael eu tynnu allan o'r Gronfa Gyffredinol trwy'r Datganiad o'r Symudiadau yn y Cronfeydd.

Mae gan Brif Gwnstabl Gogledd Cymru, ynghyd â Phrif Gwnstabiadau eraill a'r Swyddfa Gartref, 95 hawliad ar hyn o bryd o ran gwahaniaethu anghyfreithlon yn codi o ddarpariaethau trafodion yn Rheoliadau Pensiwn yr Heddlu 2015. Roedd yr hawliadau hyn yn erbyn Cynllun Pensiwn yr Heddlu (achos Aarons) yn flaenorol wedi aros tu ôl i ddyfarniad McCloud/Sargeant. Maent bellach wedi'u codi a chynhaliwyd gwrandawriad rheoli achos ar 25 Hydref 2019. Roedd Gorchymyn 28 Hydref 2019 a ddaeth yn sgil hyn yn cynnwys datganiad dros dro fod gan yr hawlwy'r hawl i gael eu trin fel pe baent wedi cael gwarchodaeth drafodaethol llawn ac wedi parhau yn eu cynllun presennol ar ôl 1 Ebrill

Datganiad Cyfrifon Grŵp Comisiynydd Heddlu a Throsedd Gogledd Cymru 2019-2020

2015. Mae'r datganiad dros dro hwn yn berthnasol i hawlwr yn unig. Fodd bynnag, fe wnaeth y Llywodraeth fynegi'n glir bod rhai oedd heb hawlio sydd yn yr un sefyllfa yn cael eu trin yn deg er mwyn sicrhau nad ydynt yn colli allan. Ailadroddwyd hyn yn y Datganiad Gweinidogaethol Ysgrifenedig ar 25 Mawrth.

Mae'r Gweinidog Heddlu wedi mynegi na fydd y cyfnod datrys yn darfod cyn 2022. Mae'r Trysorlys yn ymgynghori ar gynnigion i weithredu datrysiad yn y misoedd nesaf sydd i'w ddilyn gan brif ddeddfwriaeth a rheoleiddio'r cynllun.

Byddai caniatáu i holl aelodau barhau yn eu cynllun presennol ar 1 Ebrill 2015 yn arwain at gynydd yn nyledion Cynllun Pensiwn yr Heddlu. Mae actiwariaid y cynllun wedi amcangyfrif y cynnydd posibl yn nyledion y cynllun i'r Comisiynydd Heddlu a Throsedd i fod oddeutu 4.4% neu £75.59m o ddyledion cynllun pensiynau. Adlewyrchwyd y cynnydd hwn yn nadleniad IAS 19 fel cost gwasanaeth blaenorol yng nghyfrifon 2018-2019. Ym mis Gorffennaf 2020, gwnaeth Llywodraeth y DU gyhoeddi cynigion am ymgynghoriad ar ddatrysiad i ymdrin â'r broblem McCloud. Yn 2019-20, wedi adolygu'r ymgynghoriad ar y datrysiad ar lefel heddlu, mae'r actiwariaid wedi amcangyfrif gostyngiad o £15.58m yn nyledion y cynllun. Mae hyn yn adlewyrchu newid mewn tybiaethau ac felly'n dangos elw ar ailfesuriad ac fe adroddwyd amdano yn y Datganiad Incwm a Gwariant Hollgynhwysfawr (CIES).

Mesurir effaith newid mewn dyledion cynllun sy'n codi o ddyfarniad McCloud/Sargeant drwy'r broses prisio pensiwn, sy'n penderfynu cyfraddau cyfraniad cyflogwyr a gweithwyr. Mae prisiad nesaf Pensiwn yr Heddlu i fod i gael ei adrodd yn 2023-2024, er mae'r amserlen hon yn amodol ar newid. Penderfynir ar effaith cynnydd mewn taliadau pensiwn blynyddol a godir o McCloud / Sargeant drwy Reoliadau Cronfa Bensiwn yr Heddlu 2007. Mae'r rhain yn gofyn i bob awdurdod heddlu gynnal cronfa pensiwn yr heddlu lle telir cyfraniadau swyddogion a chyflogwyr i mewn ac o le y daw taliadau pensiwn i swyddogion sydd wedi ymddeol. Os nad oes gan gronfa pensiwn yr heddlu ddigon o arian i fodloni cost pensiynau mewn blwyddyn, mae'r swm angenrheidiol i fodloni'r diffyg yn cael ei dalu gan yr Ysgrifennydd Gwladol i'r awdurdod heddlu ar ffurf grant ychwanegiad o lywodraeth ganolog.

Mae'r tribiwnlys cyflogaeth wedi cytuno ar broses ar gyfer ystyried hawliadau iawndal rhwng mis Ebrill 2020 a mis Ionawr 2021. Mae sail hawliadau gan hawlwr i fod ym mis Ebrill 2020 ac mae nodi a bandio hawliadau a gynigir gan hawlwr i fod ym mis Mehefin ar gyfer hawliadau anariannol a mis Medi ar gyfer hawliadau ariannol. Ar 31 Mawrth 2020, nid yw'n bosibl amcangyfrif graddau neu debygolrwydd llwyddiant yr hawliadau hyn. Felly ni chydabyddir dyled o ran hawliadau iawndal yn y cyfrifon hyn.

O ran y Cynllun Pensiwn Llywodraeth Leol, pan ddiwygiwyd y strwythur buddion yn 2014, cymhwyswyd amddiffynfeydd trosiannol i aelodau hynach penodol a oedd yn agos i oedran ymddeol arferol. Mae'r buddion a gronwyd o 1 Ebrill 2014 gan yr aelodau hyn yn amodol ar 'danategiad' sy'n sicrhau nad yw'r aelodau hyn yn colli allan o gyflwyno'r cynllun newydd, drwy mewn gwirionedd roi'r buddion gwell iddynt o'r cynlluniau hen a newydd.

Fel gyda Chynllun Pensiwn yr Heddlu, disgwylir i ddyfarniad McCloud/Sargeant fod yn berthnasol i Gynllun Pensiwn Llywodraeth Leol. Gan hynny, efallai bydd angen i fuddion a gronnir o 2014 gael eu gwella fel y gall holl aelodau, waeth bynnag eu hoedran, elwa o'r tanategiad.

Fel arall, gall adferiad gael ei gyflawni mewn ffordd wahanol, er enghraifft drwy dalu iawndal. Bydd angen i'r Llywodraeth ddigolledu aelodau iau am y driniaeth lai ffafriol maent wedi'i derbyn ers i'r darpariaethau trosiannol ddod i rym, ynghyd ag ailedrych ar newidiadau cynllun pensiwn sy'n mynd ymlaen fel y disodlir yr elfennau gwahaniaethu i holl aelodau.

Disgwylir i'r dyfarniad gael effaith eang ar grwpiau sector cyhoeddus eraill, ond bydd graddau'r effaith yn dibynnu ar natur y trefniadau trosglwyddo a roddir mewn lle. At ddibenion adroddiad cyfrifyddu pensiwn 2018-2019, ni chydabuwyd dyled ychwanegol (gan fod y dybiaeth cynnydd cyflog tymor hir a fabwysiadwyd gan Gronfa Bensiwn Gwynedd wedi'i osod yn gyfartal i CPI, roedd hyn yn golygu y tybiwyd fod cyflog terfynol a buddion CARE yn adbrisio yn unol â CPI). Fodd bynnag, at ddibenion ffigyrau mantolen IAS19 31 Mawrth 2020, mae addasiad amcangyfrifedig ar gyfer McCloud wedi'i ddal o ddata prisio 2019, ac mae wedi'i gofnodi ar wahân fel Cost Gwasanaeth Blaenorol yn natganiad Elw a Cholled 2019/2020.

Mae'r trafodion canlynol wedi'u gwneud yn y Cyfrif Incwm a Gwariant Hollgynhwysfawr a'r Datganiad Symudiad mewn Cronfeydd yn ystod y flwyddyn:

	Cynllun Pensiwn	Cynllun Pensiwn yr Heddlu	Cyfanswm
--	-----------------	---------------------------	----------

	Llywodraeth Leol		2019-2020 £000	2018-2019 £000	2019-2020 £000	2018-2019 £000	2019-2020 £000
	2019-2020 £000	2018-2019 £000					
<b>Datganiad Incwm a Gwariant Hollgynhwysfawr</b>							
<i>Cost Gwasanaethau:</i>							
<i>Cost Gwasanaeth yn cynnwys:</i>							
Cost Cyfredol y Gwasanaeth	-15,445	-12,918	-39,900	-28,440	-55,345		
Cyfraniadau Buddion heb eu Hariannu	120	117	0	0	120		
Enillion (-)/Colledion (+) Gwasanaeth Blaenorol	-280	0	8,760	-75,590	8,480		
Trosglwyddiadau i Mewn	0	0	-700	-310	-700		
Grant ychwanegiad Pensiwn Heddlu derbyniadwy	0	0	20,371	26,404	20,371		
<i>Incwm a Gwariant ariannu a buddsoddi</i>							
Costau llog net	-2,173	-1,700	-44,020	-41,780	-46,193		
<b>Cyfanswm Buddion Ôl-gyflogaeth a godwyd yn erbyn y Gweddill neu'r Diffyg yn y Ddarpariaeth Gwasanaethau</b>	<b>-17,778</b>	<b>-14,501</b>	<b>-55,489</b>	<b>-119,716</b>	<b>-73,267</b>		
<i>Buddion Ôl-gyflogaeth Arall a Godwyd yn erbyn y Datganiad Incwm a Gwariant Hollgynhwysfawr</i>							
<i>Ailfesur yr ymrwymiad budd diffiniedig net sy'n cynnwys:</i>							
Adenillion ar asedau cynlluniedig (gan eithrio'r swm a geir yn y gost llog net)	-21,744	10,645	0	0	-21,744		
Enillion (+) a cholledion (-) actiwaraidd yn deillio o newidiadau mewn rhagdybiaethau demograffig	10,437	0	53,470	0	63,907		
Enillion (+) a cholledion (-) actiwaraidd yn deillio o newidiadau mewn rhagdybiaethau ariannol	34,187	-27,574	55,000	-49,980	89,187		
Enillion (+) a cholledion (-) profiad eraill	21,185	-52	36,090	5,050	57,275		
<b>Cyfanswm Budd Ôl-gyflogaeth a godwyd i'r Datganiad Incwm a Gwariant Hollgynhwysfawr</b>	<b>26,287</b>	<b>-31,482</b>	<b>89,071</b>	<b>-164,646</b>	<b>115,358</b>		

	Cynllun Pensiwn Llywodraeth Leol		Cynllun Pensiwn yr Heddlu		Cyfanswm
	2019-2020 £000	2018-2019 £000	2019-2020 £000	2018-2019 £000	2019-2020 £000
<b>Datganiad Symudiadau yn y Cronfeydd wrth Gefn</b>					
Gwrthdroi costau net a wnaed i'r Gweddill neu'r Diffyg ar y Ddarpariaeth o fuddion ôl-gyflogaeth yn unol â'r cod	-17,778	-14,501	-55,489	-119,716	-73,267
<i>Swm presennol a godwyd yn erbyn balans y Gronfa Gyffredinol ar gyfer pensiynau yn y flwyddyn:</i>					
Cyfraniadau cyflogwr sy'n daladwy i'r cynllun	5,473	5,337			5,473
Llai: Addasiad rhagdaliad *	0	1,594			0
Cyfraniadau addasedig y Cyflogwr	5,473	6,931			5,473
Buddion ymddeoliad sy'n daladwy i bensiynwyr			20,069	16,536	20,069

\* rhagdaliad o £1.594m am gyfandaliadau'n ddyledus yn 2018-19 a 2019-20, a welir yn y Fantolen fel rhagdaliad ar 31 Mawrth 2018, ond sydd wedi'i wrthdroi ar 31 Mawrth 2019.

### Asedau ac Ymrwymadau Pensiynau a Gynabyddir yn y Fantolen.

Mae'r swm a geir yn y fantolen sy'n deillio o ymrwymiad y Comisiynydd Heddlu a Throsedd o ran ei gynlluniau buddion diffiniedig fel a ganlyn:

	Cynllun Pensiwn Llywodraeth Leol		Cynllun Pensiwn yr Heddlu		Cyfanswm
	31 Mawrth 2020 £000	31 Mawrth 2019 £000	31 Mawrth 2020 £000	31 Mawrth 2019 £000	31 Mawrth 2020 £000
Gwerth presennol y ddyled buddion diffiniedig	251,505	296,328	1,684,330	1,793,470	1,935,835
Gwerth teg o asedau'r cynllun	-197,812	-210,875	0	0	-197,812
Is-gyfanswm	53,693	85,453	1,684,330	1,793,470	1,738,023
Symudiad arall yn yr ymrwymiad(+)/ased(-)(os yn berthnasol)	0	0	0	0	0



<b>Dyledion net yn codi o'r ddyled budd diffiniedig</b>	<b>53,693</b>	<b>85,453</b>	<b>1,684,330</b>	<b>1,793,470</b>	<b>1,738,023</b>
---	---------------	---------------	------------------	------------------	------------------

### Cysoni'r Symudiad yng Ngwerth Teg Asedau'r Cynllun

	Cynllun Pensiwn Llywodraeth Leol	
	31 Mawrth 2020 £000	31 Mawrth 2019 £000
Gwerth teg agoriadol asedau'r cynllun	210,875	189,541
Incwm llog	5,114	5,209
Elw (+)/colled (-) ailfesuriad:		
- adenillion ar asedau cynlluniedig, gan eithrio'r swm a gafodd ei gynnwys yn y gost llog net	-21,744	10,645
Cyfraniadau gan gyflogwyr	5,473	6,931
Cyfraniadau gan weithwyr	2,246	2,159
Buddion a dalwyd	-4,152	-3,610
<b>Gwerth teg asedau'r cynllun ar y diwedd</b>	<b>197,812</b>	<b>210,875</b>

### Cysoni Gwerth Presennol Dyledion y Cynllun (Ymrwymiad Budd Diffiniedig)

	Dyledion a Ariannwyd: Cynllun Pensiwn Llywodraeth Leol		Dyledion nas Ariannwyd: Cynllun Pensiwn yr Heddlu	
	31 Mawrth 2020 £000	31 Mawrth 2019 £000	31 Mawrth 2020 £000	31 Mawrth 2019 £000
Balans agoriadol ar 1 Ebrill	296,328	250,443	1,793,470	1,645,360
Cost cyfredol y gwasanaeth	15,445	12,918	39,900	28,440
Cost llog	7,287	6,909	44,020	41,780
Cyfraniadau gan gyfranogwyr y cynllun	2,246	2,159	7,150	7,020
Ail-fesur enillion (+) a cholledion (-):				
- Enillion (+) a cholledion (-) actiwaraidd yn deillio o newidiadau mewn rhagdybiaethau demograffig	-10,437	0	-53,470	0
- Enillion (+) a cholledion (-) actiwaraidd yn deillio o newidiadau mewn rhagdybiaethau ariannol	-34,187	27,574	-55,000	49,980
- Enillion/colledion profiad eraill	-21,185	52	-36,090	-5,050
Costau gwasanaeth blaenorol	280	0	-8,760	75,590
Trosglwyddiadau i Mewn	0	0	700	310
Buddion a dalwyd	-4,152	-3,610	-47,590	-49,960
Dyledion a ddilëwyd ar setliadau (lle bo'n berthnasol)	-120	-117	0	0
<b>Balans clo ar 31 Mawrth</b>	<b>251,505</b>	<b>296,328</b>	<b>1,684,330</b>	<b>1,793,470</b>

### Asedau'r Cynllun Pensiwn Llywodraeth Leol:

	Cynllun Pensiwn Llywodraeth Leol 2019-2020			Cynllun Pensiwn Llywodraeth Leol 2018-2019		
	Dyfnbrisiau mewn	Prisiau nas	Cyfanswm	Dyfnbrisiau	Prisiau nas dyfynnwyd	Cyfanswm

	Marchnadoedd Gweithredol	dyfynnwyd mewn Marchnadoedd Gweithredol		mewn Marchnadoedd Gweithredol	mewn Marchnadoedd Gweithredol	
	£000	£000	£000	£000	£000	£000
Arian parod ac arian parod cyfwerth	980	0	980	5,424	0	5,424
<b>Is-gyfanswm</b>	980	0	980	5,424	0	5,424
Gwarantau Ecwiti: <i>Yn ôl math o ddiwydiant:</i>						
Defnyddwyr	0	0	0	5,248	0	5,248
Gweithgynhyrchu	0	0	0	6,313	0	6,313
Sefydliadau Ariannol	0	0	0	2,461	0	2,461
Iechyd a Gofal	0	0	0	13,483	0	13,483
Technoleg gwybodaeth	0	0	0	3,689	0	3,689
Arall	0	0	0	7,160	0	7,160
<b>Is-gyfanswm</b>	0	0	0	38,354	0	38,354
Gwarantau Dyledion:						
Arall	0	0	0	0	30,641	30,641
<b>Is-gyfanswm</b>	0	0	0	0	30,641	30,641
Eiddo: <i>Yn ôl math:</i>						
Eiddo'r DU	0	19,497	19,497	6,706	12,576	19,282
Eiddo Tramor	0	23	23	0	112	112
<b>Is-gyfanswm</b>	0	19,520	19,520	6,706	12,688	19,394

(Parhad)	Cynllun Pensiwn Llywodraeth Leol 2019-2020			Cynllun Pensiwn Llywodraeth Leol 2018-2019		
	Dyfnbrisiau mewn Marchnadoedd Gweithredol	Prisiau nas dyfynnwyd mewn Marchnadoedd Gweithredol	Cyfanswm	Dyfnbrisiau mewn Marchnadoedd Gweithredol	Prisiau nas dyfynnwyd mewn Marchnadoedd Gweithredol	Cyfanswm
	£000	£000	£000	£000	£000	£000
Ecwiti Preifat: Y DU a thramor	0	11,499	11,499	0	11,448	11,448
<b>Is-gyfanswm</b>	0	11,499	11,499	0	11,448	11,448
Cronfeydd Buddsoddi ac ymddiriedolaethau unigol eraill:						
Ecwitiau	0	132,658	132,658	41,028	60,435	101,463
Seilwaith	0	4,549	4,549	0	4,151	4,151
Arall	0	28,606	28,606	0	0	0
<b>Is-gyfanswm</b>	0	165,813	165,813	41,028	64,586	105,614
<b>Cyfansymiau</b>	<b>980</b>	<b>196,832</b>	<b>197,812</b>	<b>91,512</b>	<b>119,363</b>	<b>210,875</b>

### Sail ar gyfer amcangyfrif Asedau a Dyledion

Cafodd y dyledion eu hasesu ar sail actiwaraidd gan ddefnyddio'r dull rhagamcanu unedau credyd, sef amcangyfrif o'r pensiynau a fydd yn daladwy yn y dyfodol gan ddibynnu ar ragdybiaethau am gyfraddau marwolaeth, lefelau cyflog ayyb.

Mae ymrwymadau'r Cynllun Pensiwn Llywodraeth Leol wedi'u hamcangyfrif gan Hymans Robertson ac mae ymrwymadau Cynllun Pensiwn yr Heddlu wedi'u hamcangyfrif gan Adran Actwari'r Llywodraeth. Mae'r ddau yn sefydliad actwari annibynnol. Mae amcangyfrifon y Cynllun Pensiwn Llywodraeth Leol yn seiliedig ar brisiad llawn

diweddaraf y cynllun ar 31 Mawrth 2019. Mae pandemig y Coronafeirws (COVID-19) wedi effeithio ar farchnadoedd ariannol ac eiddo byd-eang. O ganlyniad i anwadalrwydd yn amodau'r farchnad, mae adroddiadau prisio diwedd blwyddyn a roddwyd i Gronfa Bensiwn Gwynedd yn cynnwys datganiad fod ansicrwydd prisio sylweddol yn berthnasol i gronfa eiddo'r DU a reolir ar ran Cronfa Bensiwn Gwynedd. Cyfanswm gwerth y gronfa hon ar 31 Mawrth 2020 yw £191m gyda £19.5m (10%) yn briodol i Gomisiynydd Heddlu a Throsedd Gogledd Cymru.

Mae amcangyfrif yr ymrwymadau budd diffiniedig yn sensitif i'r tybiaethau actiwaraid a ddefnyddir. Mae'r dadansoddiad sensitifrwydd isod wedi'i benderfynu yn seiliedig ar newidiadau posibl rhesymol bod y tybiaethau yn digwydd ar ddiwedd y cyfnod adrodd, a rhagdybir am bob newid fod un dybiaeth yn newid tra mae'r holl ragdybiaethau eraill yn parhau'n gyson. Mae'r amcangyfrif yn y dadansoddiad sensitifrwydd wedi dilyn y polisiâu cyfrifyddu am y cynllun h.y. ar sail actiwaraid gan ddefnyddio dull rhagamcanu unedau credyd. Ni wnaeth y dulliau a'r mathau o ragdybiaethau a ddefnyddir wrth baratoi'r dadansoddiad sensitifrwydd isod newid o'r rhai hynny a ddefnyddiwyd yn y cyfnod adrodd blaenorol.

2019-2020	Cynllun Pensiwn Llywodraeth Leol		Cynllun Pensiwn yr Heddlu	
	Cynnydd mewn rhagdybiaeth	Gostyngiad mewn rhagdybiaeth	Cynnydd mewn rhagdybiaeth	Gostyngiad mewn rhagdybiaeth
	£000	£000	£000	£000
Hirhoedledd (cynnydd (+) neu ostyngiad (-) mewn 1 flwyddyn)	10,060	-10,060	50,000	-50,000
Cyfradd chwyddiant (cynnydd (+) neu ostyngiad (-) o 0.5%)	25,688	-25,688	130,000	-130,000
Cyfradd cynnydd mewn cyflogau (cynnydd (+) neu ostyngiad (-) o 0.5%)	4,470	-4,470	17,000	-17,000
Cyfradd cynnydd mewn pensiynau (cynnydd (+) neu ostyngiad (-) o 0.5%)	25,688	-25,688	130,000	-130,000
Cyfradd ar gyfer dyledion cynlluniau disgownt (cynnydd (+) neu ostyngiad (-) o 0.5%)	-30,485	30,485	-163,000	163,000

#### Strategaeth Cydweddu Asedau ac Ymrwymadau

Nid oes gan bwyllgor pensiynau Cyngor Gwynedd strategaeth cydweddu asedau ac ymrwymadau. Cyfrifoldeb y pwyllgor pensiynau yw strategaeth rheoli risg y Gronfa. Mae rhaglen rheoli risg cyffredinol y Gronfa Bensiwn yn canolbwyntio ar natur anrhagweladwy marchnadoedd ariannol ac yn ceisio lleihau effeithiau andwyol posibl ar yr adnoddau sydd ar gael i dalu pensiynau. Mae'r Awdurdod Gweinyddu wedi creu Datganiad Strategaeth Ariannu ar y cyd ac Actiwaraid y Gronfa, sy'n nodi sut y rheolir diddyledrwydd a risg o safbwynt ymrwymadau. Adolygwyd a diweddarwyd y Strategaeth yn dilyn y prisiad actiwaraid yn 2016. Mae wedi cymryd safbwynt cyffredinol o'r lefel o risg sy'n gynhenid yn y polisi buddsoddi a amlinellir yn y Datganiad Egwyddorion Buddsoddiadau a gyhoeddir o dan Reoliad 12 Rheoliadau Cynllun Pensiwn Llywodraeth Leol (Rheoli a Buddsoddi Arian) 2016, (y rheoliadau buddsoddi) a'r polisi ariannu a amlinellwyd yn y Datganiad. Mae'r dogfennau hyn yn parhau i gael eu hadolygu i sicrhau fod y proffil risg cyffredinol yn parhau'n briodol.

#### Effaith ar Lifoedd Arian y Comisiynydd Heddlu a Throsedd

Nod y cynllun yw cadw cyfraniadau cyflogwyr ar gyfradd mor gyson â phosibl. Mae Cyngor Gwynedd wedi cytuno ar strategaeth gydag actwari'r cynllun i ariannu 100% o'r cynllun dros yr 20 mlynedd nesaf. Monitrir lefelau ariannu'n flynyddol. Cwblheir y prisiad teirblwydd nesaf yn 2019-20 i'w weithredu o fis Ebrill 2020.

Bydd angen i'r cynllun ystyried y newidiadau cenedlaethol i'r cynllun o dan Ddeddf Gwasanaethau Pensiynau Cyhoeddus 2013. O dan y Ddeddf, ni all y Cynllun Pensiynau Llywodraeth Leol yng Nghymru a Lloegr a'r prif gynlluniau gwasanaeth cyhoeddus presennol eraill ddarparu buddion o ran gwasanaeth ar ôl 31 Mawrth 2014 (neu wasanaeth ar ôl 31 Mawrth 2015 ar gyfer prif gynlluniau pensiwn gwasanaeth cyhoeddus eraill yng Nghymru a Lloegr). Mae'r Ddeddf yn caniatáu i reoliadau cynllun gael eu pennu o fewn fframwaith cyffredin, er mwyn sefydlu cynlluniau enillion cyfartalog gyrfa newydd wedi'u hailbrisio ar gyfer talu pensiynau a buddion eraill i weision cyhoeddus penodol.

Rhagwelai'r Comisiynydd Heddlu a Throsedd y bydd yn talu £6.393 miliwn o gyfraniadau i'r cynllun yn 2020-2021.

Hyd cyfartalog cymhwysol yr ymrwymiad budd ddiffiniedig i'r Cynllun Pensiwn Llywodraeth Leol yw 22.2 mlynedd yn, 2019-2020, (22.2 mlynedd 2018-2019). Y cyfartaledd cymhwysol ar gyfer Cynllun Pensiwn yr Heddlu yw 21.0, 2019-2020, (22.0 mlynedd 2018-2019).

### 35. Dyledion Digwyddiadol

Mae gan y Comisiynydd Heddlu a Throsedd swm o £1.173 miliwn wrth gefn at ddibenion yswiriant. Mae £0.649 miliwn yn berthnasol i'r dyledion ychwanegol posibl o ran y Cynllun Trefniant ar gyfer Municipal Mutual Assurance ac mae £0.524 miliwn ar gyfer meysydd yswiriant ychwanegol o ran hawliadau presennol sy'n dod i'r amlwg ond sydd ddim yn cael eu cydnabod ar hyn o bryd.

Yn dilyn cais llwyddiannus yn yr achos Llys Allard v Heddlu Dyfnaint a Chernyw am oramser di-dâl yn dilyn adalwadau i ddyletswydd, mae'r barnwr wedi dewis nifer o achosion prawf i ystyried yr holl broblemau a oedd yn codi yn y ceisiadau hyn yn erbyn heddluoedd ledled y wlad. Mae hawliadau Heddlu Gogledd Cymru felly'n parhau drwy orchymyn y Goruchaf Lys gan ddisgwyl canlyniad yr achosion prawf. Bydd cyfanswm cost yr hawliadau hyn yn ddibynol ar yr egwyddorion a sefydlwyd yn yr achosion prawf a gallai nifer fynd yn ôl dros gyfnod o chwe blynedd. Ond ni ddisgwylir i'r effaith ariannol fod yn sylweddol o ran sefyllfa ariannol gyffredinol yr heddlu. Nid oes indemniad yswiriant ar gyfer y ceisiadau hyn.

Yn dilyn dyfarniad Llys Apêl, yn achos Evans & Ashcroft v Prif Gwnstabl Heddlu De Cymru, mae achos yr apelwyr o ran didyniad anghywir canfyddedig o rai o fuddion gwladol oherwydd anaf wedi'i gadarnhau. Mae hyn yn berthnasol i swyddogion a dderbyniodd gynnydd mewn Budd-dal Anabledd a Budd-dal Anabledd Anaf Diwydiannol rhwng 12.4.2001 ac 14.4.2001 lle na ddylai cyfwerth y cynyddiadau hyn wedi cael eu tynnu o'u pensiynau anaf. Disgwylir i'r Swyddfa Gartref roi arweiniad ar ymateb cenedlaethol gan nad yw'n eglur os yw'r dyfarniad yn berthnasol i achosion tebyg.

### 36. Offerynnau Ariannol yn cynnwys Natur a Graddau'r Risgiau sy'n Codi

#### (a) Offerynnau Ariannol – Dosbarthiadau

Offeryn ariannol yw cytundeb sy'n creu ased ariannol i un endid a dyled ariannol neu offeryn ecwiti i endid arall. Nid yw trafodion na ellir eu cyfnewid, fel y rhai hynny sy'n berthnasol i drethi a grantiau llywodraeth, yn creu offerynnau ariannol.

#### Dyledion Ariannol

Ymrwymiad ariannol yw dyled i drosglwyddo buddion economaidd a reolir gan y Comisiynydd Heddlu a Throsedd a gynrychiolir gan rwymedigaeth gytundebol i gyflwyno arian parod neu asedau ariannol neu rwymedigaeth i gyfnewid asedau ac ymrwymadau ariannol gydag endid arall sydd o bosibl yn anffafriol i'r Comisiynydd Heddlu a Throsedd. Mae holl ddyledion ariannol y Comisiynydd Heddlu a Throsedd a ddelir yn ystod y flwyddyn yn cael eu mesur ar gost a amorteiddiwyd ac yn cynnwys:

- benthyciadau tymor hir gan y Bwrdd Benthyciadau Gwaith Cyhoeddus (PWL) a benthycwyr masnachol,
- benthyciadau tymor byr gan awdurdodau lleol eraill,
- gorddrafft gyda banc HSBC,
- prydles daladwy gan gynnwys contractau Menter Cyllid Preifat a fanylir yn nodyn 31, a
- dyledion masnachol am nwyddau a gwasanaethau a dderbyniwyd

#### Asedau Ariannol

Ased ariannol yw hawl i fuddion economaidd yn y dyfodol a reolir gan y Comisiynydd Heddlu a Throsedd a gynrychiolir gan arian parod, offerynnau ecwiti neu hawl cytundebol i dderbyn arian parod neu asedau ariannol eraill neu hawl i gyfnewid asedau ac ymrwymadau ariannol gydag endid arall sydd o bosibl yn ffafriol i'r Comisiynydd Heddlu a Throsedd. Mae holl asedau ariannol a ddelir gan y Comisiynydd Heddlu a Throsedd yn ystod y flwyddyn yn cael eu mesur ar gost a amorteiddiwyd (lle mae llifoedd arian parod yn daliadau cyfalaf a llog yn unig, a model busnes y Comisiynydd Heddlu a Throsedd yw casglu'r llifoedd arian parod hynny) ac yn cynnwys:

- arian parod mewn llaw,

- cyfrifon banc cyfredol a blaendaliadau gyda banc HSBC,
- blaendaliadau tymor sefydlog gyda banciau a chymdeithasau adeiladu,
- bond corfforaethol, a
- derbyniadau masnachol am y nwyddau a'r gwasanaethau a ddarparwyd.

Mae asedau ariannol a gadwyd ar gost a amorteiddiwyd yn cael eu dangos yn net o lwfans colledion (os yn sylweddol) sy'n adlewyrchu'r tebygolrwydd ystadegol y bydd y gwrthbarti yn methu bodloni eu hymrwymadau i'r Comisiynydd Heddlu a Throsedd.

#### (b) Offerynnau Ariannol – Balansau

Mae'r dyledion ariannol a gynhwysir yn y Fantolen wedi'u dadansoddi ledled y categorïau canlynol:

Dyledion Ariannol	Tymor Hir		Tymor Byr	
	31.3.2020 £000	31.3.2019 £000	31.3.2020 £000	31.3.2019 £000
Benthyciadau ar gost a amorteiddiwyd:				
- Prif swm a fenthycwyd	9,255	0	5,620	16,657
- Llog cronedig	0	0	38	25
<b>Cyfanswm Benthycia *</b>	<b>9,255</b>	<b>0</b>	<b>5,658</b>	<b>16,682</b>
Benthyciadau ar gost a amorteiddiwyd:				
- Gorddrafft banc	0	0	0	0
<b>Cyfanswm Arian Parod Dyledus</b>	<b>0</b>	<b>0</b>	<b>0</b>	<b>0</b>
Dyledion ar gost a amorteiddiwyd:				
- Trefniadau PFI	9,103	9,913	810	748
<b>Cyfanswm Dyledion Tymor Hir Arall:</b>	<b>9,103</b>	<b>9,913</b>	<b>810</b>	<b>748</b>
Dyledion ar gost a amorteiddiwyd:				
- Dyledion masnachol	0	0	14,433	14,467
<b>Cynhwysir mewn Credydwyd</b>	<b>0</b>	<b>0</b>	<b>14,433</b>	<b>14,467</b>
<b>Cyfanswm Dyledion Ariannol</b>	<b>18,358</b>	<b>9,913</b>	<b>20,901</b>	<b>31,897</b>

\* Mae cyfanswm y benthycia tymor byr yn cynnwys prif ad-daliadau sy'n ddyledus o fewn 12 mis ar fenthycia tymor hir.

Mae'r asedau ariannol a gynhwysir yn y Fantolen wedi'u dadansoddi ledled y categorïau canlynol:

Asedau Ariannol	Tymor Hir		Tymor Byr	
	31.3.2020 £000	31.3.2019 £000	31.3.2020 £000	31.3.2019 £000
<i>Ar gost a amorteiddiwyd:</i>				
- Prif swm	0	0	0	3,507

- Llog cronedig	0	0	0	0
- Lwfans colled	0	0	0	0
<b>Cyfanswm Buddsoddiadau</b>	<b>0</b>	<b>0</b>	<b>0</b>	<b>3,507</b>
<i>Ar gost a amorteiddiwyd:</i>				
- Prif swm	0	0	15,495	14,019
- Llog cronedig	0	0	19	23
- Lwfans colled	0	0	0	0
<b>Cyfanswm Arian parod ac arian parod cyfwerth</b>	<b>0</b>	<b>0</b>	<b>15,514</b>	<b>14,042</b>
<i>Ar gost a amorteiddiwyd:</i>				
- Derbyniadau Masnach	0	0	13,478	12,732
- Lwfans colled	0	0	-7	-2
<b>Cynhwysir mewn Dyledwyr</b>	<b>0</b>	<b>0</b>	<b>13,471</b>	<b>12,730</b>
<b>Cyfanswm Asedau Ariannol</b>	<b>0</b>	<b>0</b>	<b>28,985</b>	<b>30,279</b>

### Gwrthbwysio Asedau ac Ymrwymadau Ariannol

Mae asedau ac ymrwymadau ariannol yn cael eu gosod yn erbyn ei gilydd lle mae gan y Comisiynydd Heddlu a Throsedd hawl gyfreithiol orfodadwy i'w gwrthbwysio, ac mae'n bwriadu un ai i setlo ar sail net, neu i wireddu'r ased a setlo'r ddyled ar yr un pryd.

Mae'r tabl isod yn dangos yr offerynnau hynny sydd wedi'u cynnwys ar y fantolen.

	31.3.2020			31.3.2019		
	Asedau gros (dyledion) £000	(Dyledion) asedau a wrthbwyswyd £000	Sefyllfa net ar y fantolen £000	Asedau gros (dyledion) £000	(Dyledion) asedau a wrthbwyswyd £000	Sefyllfa net ar y fantolen £000
Derbyniadau masnach	13,471	0	13,471	12,730	0	12,730
Cyfrifon banc mewn credyd	15,536	-22	15,514	17,578	-29	17,549
<b>Cyfanswm asedau ariannol</b>	<b>29,007</b>	<b>-22</b>	<b>28,985</b>	<b>30,308</b>	<b>-29</b>	<b>30,279</b>
Dyledion masnach	-14,433	0	-14,433	-14,467	0	-14,467
Gorddrafftiau banc	-14,935	22	-14,913	-16,711	29	-16,682
Trefniadau PFI	-9,913	0	-9,913	-10,661	0	-10,661
<b>Cyfanswm dyledion ariannol</b>	<b>-39,281</b>	<b>22</b>	<b>-39,259</b>	<b>-41,839</b>	<b>29</b>	<b>-41,810</b>

### (c) Offerynnau Ariannol – Enillion a Cholledion

Mae'r enillion a'r colledion a gydnabyddir yn y Datganiad Incwm a Gwariant Hollgynhwysfawr o ran offerynnau ariannol yn cynnwys y canlynol:

	Dyledion Ariannol	Asedau Ariannol		
	Cost a amorteiddiwyd £000	Cost a amorteiddiwyd £000	Cyfanswm 2019- 2020 £000	Cyfanswm 2018- 2019 £000
Traul llog	1,050	0	1,050	1,083
Colledion amhariad	5	0	5	0
Colledion o newidiadau mewn gwerth teg	46,193	0	46,193	43,480
Ffioedd a dalwyd	0	0	0	0
<b>Llog taladwy a chostau tebyg</b>	<b>47,248</b>	<b>0</b>	<b>47,248</b>	<b>44,563</b>
Incwm llog	0	-129	-129	-115
<b>Incwm llog a buddsoddiad</b>	<b>0</b>	<b>-129</b>	<b>-129</b>	<b>-115</b>

Effaith net ar weddill/diffyg ar ddarparu gwasanaethau	47,248	-129	47,119	44,448
--	--------	------	--------	--------

(d)

### Offerynnau Ariannol – Gwerthoedd Teg

Mae offerynnau ariannol a ddosbarthwyd ar gost a amorteiddiwyd yn cael eu cynnwys ar y Fantolen ar gost a amorteiddiwyd. Mae eu gwerthoedd teg wedi'u hamcangyfrif drwy gyfrifyddu'r gwerth presennol net o'r llifoedd arian cytundebol sy'n weddill ar 31 Mawrth 2020, gan ddefnyddio'r dulliau a rhagdybiaethau canlynol:

- Mae benthyciadau a fenthycwyd gan y Comisiynydd Heddlu a Throsedd wedi'u prasio drwy ostwng y llifoedd arian parod cytundebol dros oes gyfan yr offeryn ar y gyfradd farchnad briodol ar gyfer benthyciadau awdurdod lleol.
- Mae gwerthoedd teg benthyciadau tymor hir a buddsoddiadau eraill wedi'u gostwng ar y cyfraddau marchnad am offerynnau tebyg gyda thelerau tebyg yn weddill i aeddfedrwydd ar 31 Mawrth.
- Mae gwerthoedd teg dyledion cynllun PFI wedi'u cyfrifyddu drwy ostwng y llifoedd arian cytundebol (gan eithrio elfennau tâl gwasanaeth a tâl llog) ar yr arenillion bond corfforaethol gradd AA priodol.
- Ni chydabyddir ad-daliad cynnar neu amhariad am unrhyw offeryn ariannol.
- Tybir fod gwerth teg offerynnau tymor byr, gan gynnwys taliadau a derbyniadau masnach, yn gyfateb a'r swm trosglwyddo o ystyried yr amgylchfyd cyfradd llog isel a sefydlog.

Gwelir gwerthoedd teg yn y tabl isod, wedi'u rhannu gan eu lefel yn yr hierarchaeth gwerth teg:

- Lefel 1 – mae gwerth teg ond yn tarddu o ddyfynbrisiau mewn marchnadoedd gweithredol am asedau neu ddyledion yr union yr un fath, e.e. prisiau bond
- Lefel 2 – cyfrifir gwerth teg o fewnbynau heblaw am ddyfynbrisiau sy'n weladwy ar gyfer yr ased neu'r ymrwymiad, e.e. cyfraddau llog neu arenillion am offerynnau tebyg
- Lefel 3 – penderfynir ar werth teg gan ddefnyddio mewnbynau nas gwelir, e.e. data di-farchnad fel rhagolygon llif arian neu deilyngdod credyd amcangyfrifedig

	Lefel Gwerth Teg	Mantolen Gwerth Teg		Mantolen Gwerth Teg	
		31.3.2020 £000	31.3.2020 £000	31.3.2019 £000	31.3.2019 £000
<b>Ymrwymadau ariannol a gadwyd ar gost a amorteiddiwyd:</b>					
Benthyciadau tymor hir o'r Bwrdd					
Benthyciadau Gwaith Cyhoeddus	2	9,875	9,523	657	668
Benthyciadau tymor hir eraill	2	9,913	8,729	10,661	9,676
<b>Cyfanswm</b>		<b>19,788</b>	<b>18,252</b>	<b>11,318</b>	<b>10,344</b>
Ymrwymadau lle na ddadlennir gwerth teg *		19,471		30,492	
<b>Cyfanswm Dyledion Ariannol</b>		<b>39,259</b>		<b>41,810</b>	
<i>Cofnodwyd ar y fantolen fel:</i>					
Credydwr tymor byr		14,433		14,467	
Benthyciadau tymor byr		5,658		16,025	
Darpariaethau tymor byr		810		0	
Credydwr tymor hir		9,255		657	
Benthyciadau tymor hir		9,103		10,661	
<b>Darpariaethau tymor hir</b>		<b>39,259</b>		<b>41,810</b>	

\*Tybir fod gwerth teg dyledion ariannol tymor byr a gadwyd ar gost a amorteiddiwyd, gan gynnwys taliadau masnach, i fod oddeutu'r swm trosglwyddo.

Mae gwerth teg ymrwymadau ariannol a gadwyd ar gost a amorteiddiwyd yn is na'u swm trosglwyddo mantolen oherwydd bod y gyfradd llog gynhenid o fewn y tâl unedol PFI yn uwch na'r cyfraddau marchnad presennol sydd ar gael ar ddyddiad y Fantolen.

	Lefel Gwerth Teg	Mantolen		Mantolen	
		31.3.2020 £000	Gwerth Teg 31.3.2020 £000	31.3.2019 £000	Gwerth Teg 31.3.2019 £000
<b>Asedau ariannol a gadwyd ar gost a amorteiddiwyd:</b>					
Bond Corfforaethol	1	0	0	0	0
<b>Cyfanswm</b>		<b>0</b>	<b>0</b>	<b>0</b>	<b>0</b>
Asedau lle na ddadlennir gwerth teg *		28,985		30,279	
<b>Cyfanswm Asedau Ariannol</b>		<b>28,985</b>		<b>30,279</b>	
<i>Cofnodwyd ar y fantolen fel:</i>					
Dyledwyr tymor hir		13,471		12,730	
Buddsoddiadau tymor hir		0		3,507	
Dyledwyr tymor byr		15,514		14,042	
<b>Buddsoddiadau tymor byr</b>		<b>28,985</b>		<b>30,279</b>	

\* Tybir fod gwerth teg asedau ariannol tymor byr a gadwyd ar gost ohiriedig, gan gynnwys derbyniadau masnach, i fod oddeutu'r swm trosglwyddo.

#### e) Offerynnau Ariannol – Risgiau

Mae'r Comisiynydd Heddlu a Throsedd yn cydymffurfio gyda Chod Ymarfer ar Reoli'r Trysorlys a Chod Darbodus Cyllid Cyfalaf mewn Awdurdodau Lleol CIPFA. Diwygiwyd y ddau ym mis Rhagfyr 2017.

Yn unol â Chod Rheoli'r Trysorlys, mae'r Comisiynydd Heddlu a Throsedd yn cymeradwyo Strategaeth Rheoli'r Trysorlys cyn cychwyn bob blwyddyn ariannol. Mae'r Strategaeth yn amlinellu'r ffiniau ar gyfer rheoli risgiau sy'n gysylltiedig ag offerynnau ariannol. Mae'r Comisiynydd Heddlu a Throsedd hefyd yn creu Arferion Rheoli'r Trysorlys sy'n manylu'r trefniadau arferol i'w dilyn i reoli'r risgiau hyn.

Mae Strategaeth Rheoli'r Trysorlys yn cynnwys Strategaeth Fuddsoddi mewn cydymffurfiaeth gyda Chanllaw Llywodraeth Cymru ar Fuddsoddiadau Llywodraeth Leol. Mae'r Canllaw hwn yn pwysleisio y dylid blaenoriaethu diogelwch a hylifedd, yn hytrach nag arenillion.

Y prif risgiau a ofelir amdanynt yw:

- *Risg Credyd:* Y posibilrwydd y bydd gwrthbarti i ased ariannol yn methu â bodloni ei rwymedigaethau cytundebol, gan achosi colled i'r Comisiynydd Heddlu a Throsedd.
- *Risg Hylifedd:* Y posibilrwydd na all y Comisiynydd Heddlu a Throsedd Gogledd Cymru fod â'r arian parod ar gael i wneud taliadau cytundebol ar amser.
- *Risg Marchnad:* Y posibilrwydd y gall colled ariannol heb ei ragweld wireddu oherwydd newidiadau mewn amrywiadau marchnad fel cyfraddau llog neu brisiau ecwiti.

#### Risg Credyd: Buddsoddiadau'r Trysorlys

Mae'r Comisiynydd Heddlu a Throsedd yn rheoli risg credyd drwy sicrhau fod buddsoddiadau'r trysorlys ond yn cael eu lleoli gyda sefydliadau o ansawdd credyd uchel fel yr amlinellwyd yn Strategaeth Rheoli'r Trysorlys. Mae'r rhain yn cynnwys endidau masnachol gyda gradd gredyd tymor hir sylfaenol o A-, Llywodraeth y DU, awdurdodau lleol eraill, a sefydliadau heb raddau credyd y mae'r Comisiynydd Heddlu a Throsedd wedi derbyn cyngor buddsoddi annibynnol.

Gall cyfyngiad o £10m o'r portffolio cyfan gael ei fuddsoddi gyda HSBC fel bancwyr cytundebol y Comisiynydd Heddlu a Throsedd. Gosodir cyfyngiad o £4m ar y swm o arian a ellir ei fuddsoddi gyda gwrthbartion unigol eraill (heblaw am lywodraeth y DU). Ni ellir buddsoddi mwy na chyfanswm o £5m am gyfnod hirach na blwyddyn.



Mae'r tabl isod yn crynhoi datguddiadau risg credyd portffolio buddsoddi trysorlys y Comisiynydd Heddlu a Throsedd fesul gradd gredyd ac amser sy'n weddill i aeddfedu:

Gradd Gredyd	31.3.2020		31.3.2019	
	Tymor Hir	Tymor Byr	Tymor Hir	Tymor Byr
	£000	£000	£000	£000
AAA	0	0	0	3,507
AA+	0	0	0	0
AA	0	0	0	0
AA-	0	7,000	0	10,000
A+	0	10	0	4,000
A	0	0	0	0
A-	0	0	0	0
<b>Cyfanswm Buddsoddiadau</b>	<b>0</b>	<b>7,010</b>	<b>0</b>	<b>17,507</b>

\* fel cyfradd tymor hir cyhoeddedig Standard & Poor ar 31-3-2020

Ar ben yr uchod, cadwyd £8.467m yn y cyfrif cyfredol er mwyn sicrhau hylifedd digonol yn ystod cyfnod cyfyngiadau symud COVID 19. Cedwir y cyfrif cyfredol gyda HSBC sydd â gradd AA-.

### Risg Credyd: Derbyniadau Masnach

Mae'r dadansoddiad canlynol yn crynhoi derbyniadau masnach y Comisiynydd Heddlu a Throsedd, fesul y dyddiad dyledus. Dim ond y derbyniadau hynny sy'n bodloni'r diffiniad o ased ariannol a gynhwysir.

	31.3.2020		31.3.2019	
	Derbyniadau masnach	Derbyniadau prydles	Derbyniadau masnach	Derbyniadau prydles
	£000	£000	£000	£000
Heb fynd heibio'r dyddiad dyledus nag wedi ei amharu	4,835	0	4,255	0
Heibio'r dyddiad dyledus < 3 mis	82	0	88	0
Heibio'r dyddiad dyledus > 3 mis	76	0	66	0
Diffyg unigol	7	0	2	0
<b>Cyfanswm Derbyniadau</b>	<b>5,000</b>	<b>0</b>	<b>4,411</b>	<b>0</b>

Mae lwfansau colled ar dderbyniadau masnach wedi'u cyfrifo drwy gyfeirio at brofiad hanesyddol y Comisiynydd Heddlu a Throsedd o ddiffyg talu. Penderfynir fod derbyniadau â diffyg credyd os ydynt wedi mynd heibio 90 diwrnod neu'n fwy. Mae derbyniadau yn cael eu hysgrifennu i ffwrdd i'r Gweddill neu Ddiffyg ar y Ddarpariaeth Gwasanaeth yn y pen draw.

### Risg Hylifedd

Mae gan y Comisiynydd Heddlu a Throsedd fynediad parod at fenthycia ar gyfraddau ffafriol o'r Bwrdd Benthyciadau Gwaith Cyhoeddus ac awdurdodau lleol eraill, ac ar gyfraddau uwch o fanciau a chymdeithasau adeiladu. Nid oes risg canfyddedig y bydd y Comisiynydd Heddlu a Throsedd ddim yn gallu codi cyllid i fodloni ei ymrwymadau. Fodd bynnag, mae yna risg y bydd angen ail-ariannu cyfran sylweddol o'i fenthycia mewn cyfnod o gyfraddau llog uchel anffafriol.

Mae dadansoddiad aeddfedrwydd offerynnau ariannol fel a ganlyn:

Amser i aeddfedrwydd (blynyddoedd)	31.3.2020			31.3.2019		
	Dyledion	Asedau	Net	Dyledion	Asedau	Net
	£000	£000	£000	£000	£000	£000
Dim dros 1	-20,781	28,985	8,204	-31,897	30,279	-1,618
Dros 1 ond nid dros 2	-1,377	0	-1,377	-810	0	-810

Dros 2 ond nid dros 5	-4,600	0	-4,600	-2,859	0	-2,859
Dros 5 ond nid dros 10	-7,626	0	-7,626	-6,244	0	-6,244
Dros 10 ond nid dros 20	-4,875	0	-4,875	0	0	0
<b>Cyfanswm</b>	<b>-39,259</b>	<b>28,985</b>	<b>-10,274</b>	<b>-41,810</b>	<b>30,279</b>	<b>-11,531</b>

### Risgiau Marchnad: Risg Cyfradd Llog

Mae'r Comisiynydd Heddlu a Throsedd yn agored i risg o ran ei amlygrwydd i symudiadau cyfradd log ar ei fenthyciadau a buddsoddiadau. Mae gan symudiadau mewn cyfraddau llog effaith gymhleth ar yr awdurdod. Er enghraifft, byddai cynnydd mewn cyfraddau llog yn cael yr effaith ganlynol:

- benthyciadau ar gyfraddau amrywiol – bydd cost y llog yn codi
- benthyciadau ar gyfraddau sefydlog – bydd gwerth teg yr ymrwymadau yn gostwng
- buddsoddiadau ar gyfraddau amrywiol – bydd incwm o'r llog yn codi
- buddsoddiadau ar gyfraddau sefydlog – bydd gwerth teg yr ased yn gostwng.

Nid yw buddsoddiadau yn cael eu mesur ar gost a amorteiddiwyd ac nid yw benthyciadau yn cael eu trosglwyddo ar werth teg, felly ni fydd newidiadau yn eu gwerth teg yn effeithio ar y Datganiad Incwm a Gwariant Hollgynhwysfawr. Fodd bynnag, mae newidiadau mewn llog sy'n daladwy neu'n dderbyniol ar fenthyciadau a buddsoddiadau ar gyfraddau amrywiol yn cael eu trosglwyddo i'r Gweddill neu Ddiffyg ar y Ddarpariaeth Gwasanaethau. Mae symudiadau yng ngwerth teg buddsoddiadau cyfradd sefydlog a fesurir ar werth teg yn cael eu hadlewyrchu yn yr Incwm Hollgynhwysfawr Arall neu'r Gweddill neu Ddiffyg ar y Darpariaeth Gwasanaethau fel sy'n briodol.

Mae Strategaeth Rheoli'r Trysorlys yn anelu i liniaru'r risgiau hyn drwy osod terfynau uchaf ar ei ddadleniadau net i gyfraddau llog sefydlog ac amrywiol. Ar 31 Mawrth 2020, roedd 100% (2019: 100%) o brifswm net a fenthycwyd (h.y. benthycia net o fuddsoddiadau) yn agored i gyfraddau sefydlog a 0% (2019: 0%) i gyfraddau amrywiol.

### Risgiau Marchnad: Risg Prisiau

Nid yw'r Comisiynydd Heddlu a Throsedd yn buddsoddi mewn cyfraddau ecwiti ac nid yw felly'n agored i unrhyw risg prisiau (h.y. y risg y bydd y Comisiynydd Heddlu a Throsedd yn dioddef colled o ganlyniad i symudiadau andwyol ym mhrys yr offeryn ariannol).

### Risgiau Marchnad: Risg Cyfnewidfa Dramor

Nid oes gan y Comisiynydd Heddlu a Throsedd asedau nag ymrwymadau ariannol mewn arian cyfred tramor. Felly nid oes dadleniad i gollod yn codi o ganlyniad i symudiadau andwyol mewn cyfraddau cyfnewid.

## 37. Cynlluniau Partneriaeth

Mae'r Comisiynydd Heddlu a Throsedd ynghlwm mewn gwaith partneriaeth gyda DangerPoint Ltd ac Ymddiriedolaeth yr Heddlu a'r Gymuned (PACT). Mae manylion am gyfrifon PACT a DangerPoint ar gael ar gais.

## 38. Cronfeydd

Mae'r Comisiynydd Heddlu a Throsedd yn gweinyddu'r cronfeydd canlynol ar gyfer y pwrpas a nodir –

	31.3.2020 £000	31.3.2019 £000
Cronfa Deddf Eiddo'r Heddlu (Enillion eiddo a atafaelwyd i'w rhannu ymysg elusennau)	1	18
Cronfa Camddefnyddio Cyffuriau (Arian a atafaelwyd o droseddau cyffuriau a ddefnyddiwyd i ariannu gwariant mewn atal cyffuriau)	133	130

### 39. Gweithrediadau/Cydweithrediad a Reolir ar y Cyd

Mae'r Comisiynydd Heddlu a Throsedd yn rhan o nifer o gydweithrediadau (yn rhanbarthol a chenedlaethol). Ym mhob achos mae'r cyfrifon Grŵp yn adlewyrchu ein cyfran o incwm, gwariant a llifoedd arian parod sy'n codi o strwythur y trefniant. Gan fod y Comisiynydd Heddlu a Throsedd yn derbyn holl incwm a nawdd, bydd unrhyw incwm sy'n dderbyniadwy o strwythur y trefniant yn cael ei gredydu yn y Datganiad Incwm a Gwariant Hollgynhwysfawr y Comisiynydd Heddlu a Throsedd. Gan fod y Datganiad Incwm a Gwariant Hollgynhwysfawr y Prif Gwnstabl yn cynnwys y gwariant sy'n codi o'r cydweithrediadau hyn, mae'r Comisiynydd Heddlu a Throsedd yn credydu'r Prif Gwnstabl gyda swm cyfatebol drwy drefniadau ariannu rhwng y grŵp.

Mae canllaw CIPFA ar gyfrifyddu ar gyfer cydweithrediad wedi'i ystyried wrth benderfynu ar natur y cysylltiadau. Gan fod y mwyaf o drefniadau â rheolaeth ar y cyd drwy fwrdd rheoli strategol, ystyrir fod y mwyafrif wedi'u dosbarthu'n gywir fel gweithrediadau ar y cyd. Mae rhai trefniadau o natur gydweithredol ond wedi'u dosbarthu fel taliadau trydydd parti. Mae eraill yn ymwneud a swyddogion o heddluoedd unigol yn cyflawni dyletswyddau ar sail ranbarthol ond yn cael eu hariannu gan heddlu arweiniol o grantiau a gafwyd gan y Swyddfa Gartref, asiantaethau eraill neu sy'n cael eu hunan ariannu gan ffioedd a chostau.

Mae'r canlynol yn grwpio'r trefniadau i:

Cydweithio – Cydweithrediadau  
Cydweithio – taliadau Trydydd Parti  
Cydweithio – Grant/Hunan-ariannu

#### Cydweithio – Cydweithrediadau

Sefydlwyd Titan ym mis Ebrill 2009 gan ddod â'r chwe heddlu rhanbarthol at ei gilydd i ymdrin â throseddau difrifol a threfnedig yng Ngogledd Cymru a Gogledd Orllewin Lloegr. Mae'n cwmpasu gwaith nifer o dimau gyda Heddlu Glannau Mersi fel yr heddlu arweiniol. Yn 2019-2020 trosglwyddwyd cyfrifoldeb swyddogaeth Gwasanaeth Unigolion Gwarchodedig i'r Asiantaeth Troseddau Cenedlaethol. Mae'r swm a adlewyrchir yng nghyfrifon Heddlu Gogledd Cymru yn 2019-2020 yn £832k (£845k yn 2018-2019) gyda'r dadansoddiad yn ôl swyddogaeth fel a ganlyn:

2018-2019	Swyddogaethau	2019-2020		
		Gwariant	Incwm	Gwariant Net
£'000		£'000	£'000	£'000
220	Uned Troseddau Rhanbarthol	236	0	236
36	Cudd-wybodaeth Carcharorion	71	-29	42
8	Uned Cudd-wybodaeth Rhanbarthol	25	-14	11
172	Uned Gwyliadwriaeth Dechnegol	189	-13	176
89	Gwasanaeth Unigolion a Ddiogelir	-1	0	-1
162	Uned Gyfrinachol	178	-10	168
0	Tîm Adfer Asedau Rhanbarthol	52	-52	0
6	Swyddog Diogelwch Gweithredol	13	-7	6
0	Troseddau Seiber	21	-21	0
0	GAIN	3	-3	0
107	Gwasanaethau Fforensig Cudd	256	-144	112
0	ACE	12	-12	0
0	ECURFT	14	-14	0
0	Atal	10	-10	0
0	Aflonyddwch	12	-12	0

44	Cymorth Busnes	82	0	82
1	Grantiau Titan Eraill	46	-46	0
<b>845</b>	<b>Cyfanswm</b>	<b>1,219</b>	<b>-387</b>	<b>832</b>

Mae'r ymgyrchoedd ar y cyd canlynol gyda Swydd Gaer fel heddlu arweiniol:

2018-2019	Swyddogaethau	2019-2020		
		Gwariant	Incwm	Gwariant Net
£'000		£'000	£'000	£'000
73	Uned Chwilio Tanddwr ar y Cyd	102	-29	73
46	Drylliau Tanio Rhanbarthol	66	-10	56
2,834	Cynghrair Plismona Arfog	3,182	-114	3,068
579	Cytundeb Hyfforddi MET	661	-1	660
0	Cynghrair Plismona Arfog			
	Cynghrair Gŵn	225	-225	0
10	ANPR	10	0	10
<b>3,542</b>	<b>Cyfanswm</b>	<b>4,246</b>	<b>-379</b>	<b>3,867</b>

Mae'r ymgyrchoedd canlynol yn gydweithrediad gyda heddluoedd eraill yng Nghymru. Mae cyfran dybiannol o'r gwariant a'r incwm wedi'i adlewyrchu yn y Datganiad Incwm a Gwariant Hollgynhwysfawr a ddyrannwyd yn ôl canran poblogaeth ledled Cymru.

CYFRAN O GYDWEITHREDIAD GWASANAETH 2019-2020		Uned Cudd-wybodaeth Gwrthderfysgaeth	Ymgynghorwyr Gwrthderfysgaeth Arbenigol
Gwariant Gros	Poblogaeth %	£000	£000
De Cymru	42.41%	5,032	237
Dyfed Powys	16.50%	1,959	92
Gwent	18.84%	2,235	105
Gogledd Cymru	22.25%	2,640	125
<b>Cyfanswm:</b>	<b>100.00%</b>	<b>11,866</b>	<b>559</b>
Cyfanswm Incwm a Grantiau	Poblogaeth %	£000	£000
De Cymru	42.41%	-5,032	-237
Dyfed Powys	16.50%	-1,959	-92
Gwent	18.84%	-2,235	-105
Gogledd Cymru	22.25%	-2,640	-125
<b>Cyfanswm:</b>	<b>100.00%</b>	<b>-11,866</b>	<b>-559</b>

CYFRAN O GYDWEITHREDIAD GWASANAETH 2018-2019		Uned Cudd-wybodaeth Gwrthderfysgaeth	Ymgynghorwyr Gwrthderfysgaeth Arbenigol
--	--	--------------------------------------	---

<b>Gwariant Gros</b>	<b>Poblogaeth %</b>	<b>£000</b>	<b>£000</b>
Dyfed Powys	42.38%	3,893	201
Gwent	16.54%	1,519	78
Gogledd Cymru	18.80%	1,727	89
De Cymru	22.28%	2,046	106
<b>Cyfanswm:</b>	<b>100.00%</b>	<b>9,185</b>	<b>474</b>
<b>Cyfanswm Incwm a Grantiau</b>	<b>Poblogaeth %</b>	<b>£000</b>	<b>£000</b>
Dyfed Powys	42.38%	-3,893	-201
Gwent	16.54%	-1,519	-78
Gogledd Cymru	18.80%	-1,727	-89
De Cymru	22.28%	-2,046	-106
<b>Cyfanswm:</b>	<b>100.00%</b>	<b>-9,185</b>	<b>-474</b>

Yn 2017-2018 sefydlwyd Tîm Cydweithredu Cymru Gyfan ar sail tymor byr i gydlynu gweithgareddau presennol a nodi cyfleoedd newydd ar gyfer cydweithredu ar draws y pedwar heddlu yng Nghymru. Yn draddodiadol, arweiniwyd y tîm gan Ddirprwy Brif Gwnstabl ac roedd yn cael ei ariannu ar sail cyfraniadau wedi'u cytuno gan bob Heddlu yng Nghymru. Yn ystod 2019-2020 cytunwyd y byddai'r tîm yn cael ei arwain gan Brif Gwnstabl Cynorthwyol gyda chostau'r rôl arweiniol yn cael eu talu gan yr heddlu cartref. Roedd cyfanswm costau'r tîm yn 2018-2019 yn 2019-2020 yn £282k (2018-2019 – £396k) ac roedd cyfraniad Comisiynydd Heddlu a Throsedd Gogledd Cymru i'r costau hyn yn £59k yn 2019-2020 (2018-2019 – £88k). Ym mis Rhagfyr 2019 daeth Prif Gwnstabl Cynorthwyol Heddlu Gogledd Cymru yn arweinydd Tîm Cydweithredol Cymru Gyfan gyda chostau o £41k yn 2019-2020 yn cael eu talu gan Gomisiynydd Heddlu a Throsedd Gogledd Cymru.

Mae dyledwyr a chredydwyr o ran y trefniadau uchod wedi parhau ym mantolenni'r prif heddluoedd drwy gydgytundeb ar sail materoldeb.

### **Cydweithio – Taliadau Trydydd Parti**

Yr unig drefniant arwyddocaol o'r math hwn yw'r taliad a wnaed tuag at y Gwasanaeth Awyr Heddlu Cenedlaethol (NPAS) a oedd yn £0.457 miliwn yn 2019-2020 (£0.505 miliwn yn 2018-2019).

### **Cydweithio – Grant/Hunan-ariannu**

Mewn nifer bychan o drefniadau cydweithio gwnaeth Heddlu Gogledd Cymru ddarparu swyddogion ar secondiad i gynorthwyo'r trefniadau. Cafodd ei ad-dalu'n llawn gan heddluoedd neu asiantaethau eraill a dderbyniodd arian grant gan y Swyddfa Gartref neu Lywodraeth Cymru ar gyfer gwariant.

### Cyfrif Cronfa Bensiwn yr Heddlu

Ers 2006-2007 telir Pensiynau Swyddogion Heddlu ar wahân i'r prif gyfrif refeniw. Telir cyfraniadau cyflogwyr a gweithwyr ac unrhyw incwm Pensiynau eraill i'r cyfrif Cronfa Bensiwn yr Heddlu a'r holl wariant Pensiynau'r Heddlu allan o'r cyfrif. Mae Cynllun Pensiwn yr Heddlu yn gynllun heb ei ariannu ac felly, heb asedau buddsoddi. Mae angen i bob Comisiynydd Heddlu a Throsedd yn ôl deddfwriaeth weithredu Cronfa Bensiwn ac mae'r symiau i'w talu i mewn ac allan o'r Gronfa Bensiwn wedi eu pennu yn ôl rheoliad. Mae Rheoliadau Cyfrif Cronfa Bensiwn yr Heddlu 2007 yn darparu fod unrhyw ddiffyg ar y cyfrif yn cael ei drosglwyddo i gyfrifon y Comisiynydd Heddlu a Throsedd i gydbwysu'r gronfa i ddim. Ad-delir y diffyg hwn gan y Swyddfa Gartref ac fe gyfrifir amdano drwy gyfrifon y Comisiynydd Heddlu a Throsedd. Yn yr un modd, mae unrhyw weddill sy'n codi o'r gwariant sy'n llai na'r incwm sy'n ofynnol i'w had-dalu i'r Swyddfa Gartref gan y Comisiynydd Heddlu a Throsedd. Mae lefelau cyfraniad gweithiwr a chyflogwyr yn seiliedig ar ganrannau tâl pensiynadwy a osodir yn genedlaethol gan y Swyddfa Gartref ac yn amodol ar ailbrisiad bob tair blynedd gan Adran Actwari'r Llywodraeth. Mae dyledion pensiwn tymor hir wedi'u manylu o fewn nodyn 34 Buddion Ymddeol.

Mae'r Cyfrif Pensiwn wedi'i lunio i ryddhau ymrwymadau i dalu pensiynau wrth iddynt fod yn ddyledus, ac nid yw yn ystyried pensiynau ac ymrwymadau eraill ar ôl diwedd y cyfnod. Trinnir holl drafodion y gronfa yn unol â Pholisïau Cyfrifyddu'r Comisiynydd Heddlu a Throsedd fel yr amlinellir ar dudalennau 64 i 78. Gweinyddir y Gronfa Bensiwn drwy gytundeb cytundeb trydydd parti.

2018-2019 £000	Cyfrif y Gronfa	2019-2020 £000
	<b>Cyfraniadau sy'n dderbyniadwy</b>	
	Gan y Cyflogwr:-	
12,616	- Arferol	16,512
0	- Ymddeoliadau cynnar	0
1,111	- Cyfraniad Cyfalaf at Ymddeoliadau ar sail Salwch	156
7,018	Cyfraniadau Aelodau	7,157
336	Trosglwyddiadau i mewn	878
<b>21,081</b>	<b>Cyfanswm Incwm</b>	<b>24,703</b>
	<b>Buddion Taladwy</b>	
35,837	Pensiynau	37,896
11,605	Buddion ymddeol cymudol a lwmp swm	6,899
0	Taliadau lwmp swm ar adeg marwolaeth	237
	<b>Taliadau i ac ar ran ymadawyr</b>	
10	Trosglwyddiad allan i gynlluniau eraill	0
33	Ad-dalu Cyfraniadau	42
<b>47,485</b>	<b>Cyfanswm y symiau sy'n daladwy</b>	<b>45,074</b>
26,404	Swm Net sy'n Daladwy am y flwyddyn cyn trosglwyddiad o	20,371

-26,404	Gronfa'r Heddlu Cyfraniad Ychwanegol o'r Gronfa Heddlu (drwy grant) <sup>1</sup>	-20,371
<b>0</b>	<b>Swm net sy'n daladwy/derbyniadwy ar ddiwedd y flwyddyn</b>	<b>0</b>
	<b>Datganiad Asedau Net:</b>	
60	Cyfraniadau'n ddyledus gan y cyflogwr	60
21	Buddion pensiwn di-dâl	21
-81	Asedau a dyledion cyfredol eraill (heblaw am ddyledion i dalu pensiynau a buddion eraill yn y dyfodol)	-81
<b>0</b>	<b>Cyfanswm Dyledion</b>	<b>0</b>

<sup>1</sup>2018-2019: Mae cyfraniad ychwanegol y Swyddfa Gartref yn seiliedig ar 21.3% o gyfraniad cyflogwyr fel yn ôl y Prisiad actiwaraid. Mae'r cyfrifon uchod yn seiliedig ar 24.2% o gyfraniad cyflogwr fel yn ôl y rheoliadau pensiwn

2019-2020: Mae cyfraniad y Swyddfa Gartref a'r cyfrifon fel y prisiad actiwaraid o 31.0%

### Datganiad Grŵp o Bolisiau Cyfrifyddu

#### 1. Cyffredinol

Mae'r Datganiad o Gyfrifon Grŵp yn crynhoi trafodion y Comisiynydd Heddlu a Throsedd am flwyddyn ariannol 2019-2020 a'r sefyllfa ar ddiwedd y flwyddyn ar 31 Mawrth 2020. Mae'n ofynnol i'r Comisiynydd Heddlu a Throsedd baratoi Datganiad o Gyfrifon blyneddol yn unol a Reoliadau Cyfrifo ac Archwilio (Cymru) 2014. Mae'r Rheoliadau'n gofyn i'r cyfrifon gael eu paratoi yn unol ag arferion cyfrifyddu priodol. Mae'r arferion hyn yn bennaf yn cynnwys y Cod Ymarfer ar Gyfrifyddu Awdurdodau Lleol yn y Deyrnas Unedig 2019-2020, a gefnogir gan Safonau Adrodd Ariannol Rhyngwladol (IFRS) a chanllaw statudol a gyflwynwyd o dan adran 12 o Ddeddf Llywodraeth Leol 2003. Mae'r cod yn manylu'r egwyddorion ac arferion cyfrifyddu angenrheidiol i baratoi Datganiad o Gyfrifon Grŵp sy'n cyflwyno safbwynt 'gwir a theg' o'r sefyllfa ariannol, perfformiad ariannol a llifoedd arian parod y Comisiynydd Heddlu a Throsedd, gan gynnwys datganiadau ariannol y grŵp.

Y confensiwn cyfrifyddu a fabwysiadwyd yw cost hanesyddol, a ddiwygir drwy ailbriso categorïau penodol o asedau anghyfredol ac offerynnau ariannol.

#### 2. Croniadau Incwm a Gwariant

Adroddir am weithgarwch yn y flwyddyn mae'n digwydd, nid yn unig pan wneir taliadau a derbynnir arian parod. Yn benodol:

- Cydnabyddir refeniw o werthiant nwyddau pan mae'r Comisiynydd Heddlu a Throsedd yn trosglwyddo'r risgiau sylweddol a manteision perchnogaeth i'r prynwr, ac mae'n debyg y bydd y buddion economaidd neu'r potensial gwasanaeth sy'n gysylltiedig â'r trafodiad yn llifo at y Comisiynydd Heddlu a Throsedd.
- Cydnabyddir refeniw o ddarparu gwasanaethau i'r Comisiynydd Heddlu a Throsedd pan gall y Comisiynydd Heddlu a Throsedd fesur canran cwblhad y trafodiad yn ddibynadwy, ac mae'n debyg y bydd y buddion economaidd neu'r potensial gwasanaeth sy'n gysylltiedig â'r trafodiad yn llifo at y Comisiynydd Heddlu a Throsedd.
- Cofnodir nwyddau fel gwariant pan y'i defnyddir. Pan mae bwllch rhwng y dyddiad y derbynnir nwyddau a phryd y defnyddir nhw, cant eu trin fel stoc ar y Fantolen.
- Cofnodir costau o ran gwasanaethau a roddwyd (gan gynnwys gwasanaethau a ddarparwyd gan weithwyr) fel gwariant pan dderbynnir y gwasanaethau yn hytrach na phan wneir taliadau.
- Cyfrifir llog sy'n dderbyniadwy ar fuddsoddiadau ac yn daladwy ar fenthyciadau yn ôl eu trefn fel incwm a gwariant ar sail y raddfa llog sy'n berthnasol i'r offeryn ariannol hwnnw, yn hytrach na'r llifoedd arian a oedd wedi'u bennu neu eu penderfynu gan y contract.

- Pan mae refeniw a gwariant wedi'u cydnabod ond nid yw arian parod wedi'i dderbyn na'i dalu, bydd y ddyled neu'r credyd am y swm perthnasol yn cael ei gofnodi yn y Fantolen. Gosodir lefel deminimus o £3k ar gyfer y trafodion hyn. Os na setlir dyledion, ysgrifennir balans y dyledwyr i lawr a gwneir cost i'r cyfrif refeniw am yr incwm na fydd efallai'n cael ei gasglu.

### 3. **Arian parod a chywerthoedd arian parod**

Cynrychiolir arian parod gan arian mewn llaw ac adnau gyda sefydliadau ariannol sy'n ad-daladwy heb gosb gyda hysbysiad o ddim mwy na 24 awr. Mae cywerthoedd arian parod yn fuddsoddiadau all aeddfedu ar unwaith ar y dyddiad caffael ac sy'n gallu cael eu trosi'n hawdd i symiau penodol o arian gyda risg ansylweddol o newid mewn gwerth.

Yn y Datganiad Llif Arian Parod, mae arian parod a'r cywerthoedd arian parod yn cael eu dangos fel net o orddrafftiau banc sy'n ad-daladwy ar ofyn ac yn ffurfio rhan annatod o reolaeth arian parod y Comisiynydd Heddlu a Throsedd.

### 4. **Eitemau eithriadol**

Pan mae eitemau o incwm a gwariant yn sylweddol, datgelir eu natur a'u swm ar wahân, un ai ar wyneb y Datganiad Incwm a Gwariant Hollgynhwysfawr neu yn y nodiadau i'r cyfrifon, gan ddibynnu ar ba mor sylweddol yw'r eitemau i ddeall cyflawniad ariannol y Comisiynydd Heddlu a Throsedd.

### 5. **Addasiadau i Gyfnodau Blaenorol, Newidiadau yn y Polisiâu Cyfrifyddu, Amcangyfrifon a Gwallau**

Gall addasiadau i gyfnodau blaenorol godi o ganlyniad i newid mewn polisiâu cyfrifyddu neu i gywiro gwall materol. Mae newidiadau yn yr amcangyfrifon cyfrifyddu yn cael eu cyfrifo'n rhagolygol, h.y. yn y blynyddoedd presennol a'r dyfodol a effeithir gan y newid ac nad ydynt yn arwain at addasiad o'r cyfnod blaenorol.

Gwneir newidiadau mewn polisiâu cyfrifyddu dim ond pan mae angen gan arferion cyfrifyddu priodol neu mae'r newid yn rhoi gwybodaeth fwy dibynadwy neu berthnasol ynghylch effaith trafodion, digwyddiadau a chyflyrau ar sefyllfa neu berfformiad ariannol y Comisiynydd Heddlu a Throsedd. Pan wneir newid, oni bai y nodir fel arall, bydd yn cael ei ôl-weithredu drwy addasu balansau agoriadol a'r symiau cymharol am y cyfnod blaenorol fel petai'r polisi newydd wedi bod yn gymwys erioed.

Cywirir gwallau materol a ddarganfyddir mewn ffigyrau cyfnod blaenorol yn ôl-weithredol drwy ddiwygio balansau agoriadol a symiau cymharol am y cyfnod blaenorol.

### 6. **Taliadau Refeniw ar gyfer Asedau Anghyfredol**

Nid yw'r Comisiynydd Heddlu a Throsedd yn codi dibrisiant, ailbrisiad ac amhariad ar wahân i wasanaethau, gwasanaethau cefnogol neu gyfrifon masnachu.

Nid yw'n ofynnol i'r Comisiynydd Heddlu a Throsedd godi'r dreth gyngor i ariannu dibrisiant, colledion ailbrisiad ag amhariad neu amorteiddiad. Fodd bynnag, mae'n ofynnol iddo wneud cyfraniad blynyddol o refeniw tuag at leihau ei ofynion benthyca cyffredinol sydd gyfwerth a'r swm sy'n cael ei gyfrif ar sail ddarbodus a benderfynir gan y Comisiynydd Heddlu a Throsedd yn unol â chanllaw statudol.

Mae dibrisiant, colledion ailbrisiad ag amhariad neu amorteiddiad felly'n cael eu disodli gan y cyfraniad ym Malans y Gronfa Gyffredinol (Darpariaeth Refeniw), a thrwy trafodyn addasu gyda'r Cyfrif Addasiad Cyfalaf yn y Datganiad Symudiad mewn Cronfeydd am y gwahaniaeth rhwng y ddau.

### 7. **Buddion Gweithwyr**

**Buddion sy'n Daladwy yn ystod Cyflogaeth**



Buddion gweithwyr tymor byr yw'r rhai hynny sydd i fod i'w setlo o fewn 12 mis o ddiwedd y flwyddyn. Maent yn cynnwys buddion fel cyflogau, gwyliau blynyddol taladwy ac absenoldeb salwch taladwy, bonwsau a buddion anariannol (e.e. ceir) i weithwyr presennol. Maent yn cael eu cydnabod fel cost am wasanaeth yn y flwyddyn y mae'r gweithwyr yn ei roi i'r Comisiynydd Heddlu a Throsedd. Gwneir cronriad am gost absenoldeb sy'n codi o hawliadau gwyliau neu amser i ffwrdd yn lle a enillir gan weithwyr ond na chymerir cyn diwedd y flwyddyn y gall gweithwyr eu cario drosodd i'r flwyddyn ariannol nesaf. Gwneir y cronriad ar y cyfraddau cyflog sy'n berthnasol yn y flwyddyn gyfrifyddu ganlynol, gan fod yn y cyfnod pan fydd y gweithiwr yn cymryd y budd. Codir y cronriad i'r Gweddill neu'r Diffyg ar Ddarpariaeth Gwasanaeth, ond wedyn mae'n cael ei wrthdroi drwy'r Datganiad Symudiad mewn Cronfeydd fel y gall buddion gwyliau gael eu talu o'r cyfrif refeniw yn y flwyddyn ariannol pan fydd yr absenoldeb gwyliau'n digwydd.

### **Buddion Terfynu**

Buddion terfynu yw symiau sy'n daladwy o ganlyniad i benderfyniad gan y Comisiynydd Heddlu a Throsedd i derfynu cyflogaeth gweithiwr cyn ei ddyddiad ymddeoliad arferol neu benderfyniad gweithiwr i dderbyn diswyddiad gwirfoddol. Maent yn cael eu codi ar sail cronriadau yn y llinell Costau Heb eu Dosbarthu yn y Datganiad Incwm a Gwariant Hollgynhwysfawr ar y cynharaf o: pan na all y Comisiynydd Heddlu a Throsedd dynnu'r cynnig o'r buddion hynny yn ôl; neu pan fydd y Comisiynydd Heddlu a Throsedd yn cydnabod costau ar gyfer ailstrwythuro.

Pan mae buddion terfynu'n cynnwys gwelliant mewn pensiwn, mae darpariaethau statudol yn gofyn i Falans y Gronfa Gyffredinol gael ei godi gyda'r swm sy'n daladwy gan y Comisiynydd Heddlu a Throsedd i'r gronfa bensiwn neu'r pensiwnwr yn y flwyddyn, nid y swm sy'n cael ei gyfrif yn unol â'r safonau cyfrifyddu perthnasol. Yn y Datganiad Symudiad mewn Cronfeydd, mae angen neilltued arian i ac o'r Gronfa Bensiwn i ddisodli'r debydau a'r credydau tybiannol ar gyfer y buddion terfynu gwella pensiwn a'u cyfnewid gyda'r debydau am yr arian sydd wedi ei dalu i'r gronfa bensiwn a'r pensiwnwyr ynghyd ag unrhyw symiau tebyg sy'n ddyledus ond heb eu talu ar ddiwedd y flwyddyn.

### **Buddion Ôl-Gyflogaeth**

Mae'r Comisiynydd Heddlu a Throsedd yn cyfranogi mewn dau gynllun pensiwn gwahanol. Mae'r ddau gynllun yn darparu buddion diffiniedig sy'n berthnasol i dâl a gwasanaethau i'r aelodau gwahanol.

#### *Staff sy'n gyflogedig yn Swyddfa'r Comisiynydd Heddlu a Throsedd a Staff yr Heddlu*

Mae'r gweithwyr yma yn gymwys i ymuno â'r Cynllun Pensiwn Llywodraeth Leol, a weinyddir gan Gyngor Gwynedd. Dywedodd yr asesiad actiwaraid teirblynyddol yn 2016 fod angen i gyfraniad y cyflogwr gael ei osod ar 16.3% y flwyddyn fel leiafswm ynghyd â lwmp swm o £0.8m er mwyn diwallu dyledion y gronfa. Gwnaeth yr asesiad bob tair blynedd yn 2019 gyfradd sylfaenol o 19% o fis Ebrill 2020 gyda dim cyfandaliad.

#### *Swyddogion Heddlu*

Hyd at 2005-2006 roedd cost cynllun pensiwnau'r heddlu, a oedd yn gynllun buddion diffiniedig heb ei ariannu, ei dalu o Gyfrif Incwm a Gwariant yr Awdurdod Heddlu blaenorol. Yn 2006-2007 roedd newid yn y ffordd yr oedd pensiwnau'r heddlu yn cael eu cyfrifo a chrëwyd cronfa ganolog gan y Swyddfa Gartref i dalu costau pensiwnau a thaliadau cymudo. Mae Comisiynwyr Heddlu a Throsedd yn talu canran o gyflogau'r swyddogion i mewn i'r gronfa (24.2% ar hyn o bryd). Mae pensiwnau anaf yn parhau i fod yn gyfrifoldeb y Comisiynydd Heddlu a Throsedd a chânt eu talu o Gyfrif Incwm a Gwariant y Comisiynydd Heddlu a Throsedd.

### **Cynllun Pensiwn Llywodraeth Leol**

Mae'r Cynllun Pensiwn Llywodraeth Leol yn gynllun buddion diffiniedig:

- mae dyledion Cronfa Bensiwn Gwynedd sydd yn gyfrifoldeb y Comisiynydd Heddlu a Throsedd yn cael eu cynnwys yn y Fantolen ar sail actiwaraid gan ddefnyddio'r dull rhagamcanu unedau, h.y. asesiad o daliadau'r dyfodol a wneir o ran buddion ymddeol a enillwyd hyd yma gan weithwyr, yn seiliedig ar dybiaethau ynghylch cyfraddau marwolaeth, cyfraddau trosiant gweithwyr ayyb, ac amcangyfrifon enillion tybiannol gweithwyr presennol.

- mae'r ymrwymadau yn cael eu disgowntio i'w gwerth ar brisiau cyfredol, gan ddefnyddio cyfradd ddisgownt seiliedig ar gyfradd adennill ddangosol ar fondiau Llywodraeth a addasir ar gyfer adenillion ychwanegol o fondiau corfforaethol o ansawdd uchel (iBoxx Sterling Corporates AA).
- mae asedau Cronfa Bensiwn Gwynedd sydd wedi'u priodoli i'r Comisiynydd Heddlu a Throsedd yn cael eu cynnwys ar y Fantolen ar eu gwerth teg:  
Gwarantau a ddyfynnwyd ar eu pris cynnig cyfredol  
Gwarantau na ddyfynnwyd ar amcangyfrif proffesiynol  
Gwarantau unedol ar eu pris cynnig cyfredol  
Eiddo ar werth y farchnad.
- dadansoddir y newid yn yr ymrwymiad pensiwn net i'r elfennau canlynol:

Cost gwasanaeth sy'n cynnwys:

- (i) Cost Gyfredol y Gwasanaeth - y cynnydd yng ngwerth cyfredol yr ymrwymiad budd ddiffiniedig sy'n deillio o wasanaeth gweithwyr yn y cyfnod presennol sydd wedi'i ddyrannu i'r Datganiad Incwm a Gwariant Hollgynhwysfawr.
- (ii) Cost Flaenorol y Gwasanaeth - y cynnydd mewn ymrwymadau o ganlyniad i ddiwygiad neu gwtogiad cynllun sy'n cael effaith ar y blynyddoedd o wasanaeth a sicrhawyd mewn blynyddoedd cynt ac yn cael eu debydu i'r Gweddill neu'r Diffyg ar y Ddarpariaeth Gwasanaethau yn y Datganiad Incwm a Gwariant Hollgynhwysfawr fel rhan o Gostau Heb eu Dosbarthu.
- (iii) Llog net ar yr ymrwymiad budd ddiffiniedig net (ased) – y gost llog net i'r Comisiynydd Heddlu a Throsedd o'r newid yn ystod y cyfnod yn y ddyled ddiffiniedig net (ased) sy'n codi o dreigl amser, a chaiff ei godi i'r llinell Incwm a Gwariant Ariannu a Buddsoddi yn y Datganiad Incwm a Gwariant Hollgynhwysfawr. Cyfrifir hyn drwy gymhwyso'r gyfradd ddisgownt a ddefnyddir i fesur y ddyled budd ddiffiniedig ar ddechrau'r cyfnod i'r ymrwymiad budd ddiffiniedig net (ased) ar ddiwedd y cyfnod gan ystyried unrhyw newidiadau yn y ddyled budd ddiffiniedig net (ased) yn ystod y cyfnod o ganlyniad i gyfraniadau a thaliadau budd.

Ail fesuriad sy'n cynnwys:

- (i) Elw ar asedau cynlluniedig - gan eithrio symiau a geir yn y llog net ar y ddyled budd diffiniedig net (ased) a chodir yn erbyn y Gronfa Bensiynau fel Incwm a Gwariant Hollgynhwysfawr Arall.
- (ii) Enillion neu golledion actiwaraid - newidiadau yn y ddyled pensiwn net sy'n codi oherwydd nad yw'r digwyddiadau'n cyd-fynd â thybiaethau a wnaed adeg y prisiad actiwaraid diwethaf neu oherwydd bod yr actiwariaid wedi diweddarau eu tybiaethau a godir yn erbyn y Gronfa Bensiynau fel Incwm a Gwariant Hollgynhwysfawr Arall.

Cyfraniadau a dalwyd i Gronfa Bensiwn Gwynedd – arian a delir fel cyfraniadau cyflogwyr i'r gronfa pensiwn wrth setlo ymrwymadau. Ni chyfrifir hyn fel gwariant.

Mewn perthynas â buddion ymddeol, mae darpariaethau statudol yn nodi bod rhaid i falans y Gronfa Gyffredinol gynnwys y symiau sy'n daladwy gan y Comisiynydd Heddlu a Throsedd i'r Gronfa Bensiwn neu'n uniongyrchol i bensiwnwyr yn y flwyddyn, ac nid y swm a gyfrifir yn unol â'r safonau cyfrifyddu perthnasol. Yn y Datganiad Symudiad mewn Cronfeydd wrth Gefn, mae hyn yn golygu fod trosglwyddiadau i ac o'r Gronfa Bensiynau yn disodli debydau a chredydau tybiannol am fuddion ymddeol a'u cyfnewid â'r debydau am arian a dalwyd i'r Gronfa Bensiwn a phensiwnwyr, ynghyd ag unrhyw symiau eraill sy'n daladwy ond na thalwyd ar ddiwedd y flwyddyn. Mae'r balans negyddol sy'n codi ar y Gronfa Bensiynau felly'n mesur yr effaith fanteisiol ar y Gronfa Gyffredinol o fod angen cyfrifo am fuddion ymddeoliad ar sail llif arian yn hytrach nag fel buddion a enillwyd gan y gweithwyr.

## Buddion Dewisol

Mae gan y Comisiynydd Heddlu a Throsedd bwerau cyfyngedig i wneud dyfarniadau dewisol o fuddion ymddeoliad pan geir ymddeoliadau cynnar. Cronnir unrhyw ddyledion a amcangyfrifir i godi o ganlyniad i ddyfarniadau i unrhyw aelod o staff ym mlwyddyn y penderfyniad i wneud y dyfarniad gan ddefnyddio'r un polisiau fel sy'n gymwysedig i'r Cynllun Pensiynau Llywodraeth Leol ac yn unol â phroses ymddeoliad cynnar y Comisiynydd Heddlu a Throsedd.

### 8. Digwyddiadau ar ôl y Cyfnod Adrodd

Digwyddiadau ar ôl dyddiad y Fantolen yw'r digwyddiadau hynny, sy'n ffafriol ac anffafriol, sy'n digwydd rhwng diwedd y cyfnod adrodd a'r dyddiad pan awdurdodir y Datganiad Cyfrifon i'w gyhoeddi. Gellir nodi dau fath o ddigwyddiad:

- y rhai hynny sy'n cynnwys tystiolaeth o amodau a fodolodd ar ddiwedd y cyfnod adrodd, a dylai'r Datganiad o Gyfrifon gael ei addasu i adlewyrchu digwyddiadau o'r fath.
- y rhai hynny sy'n dangos amodau a gododd ar ôl y cyfnod adrodd, sydd ddim angen addasu'r Datganiad o Gyfrifon i adlewyrchu digwyddiadau o'r fath. Ond os byddai categori o ddigwyddiadau yn cael effaith materol, gwneir dadleniad yn y nodiadau o natur y digwyddiadau ac amcan o'u heffaith ariannol.

Ni adlewyrchir pethau sy'n digwydd ar ôl dyddiad awdurdodi eu cynnwys yn y Datganiad o Gyfrifon.

### 9. Offerynnau Ariannol

#### Ymrwymadau Ariannol

Cydnabyddir Ymrwymadau Ariannol ar y Fantolen pan mae'r Comisiynydd Heddlu a Throsedd yn dod yn barti i ddarpariaethau cytundebol offeryn ariannol ac sy'n cael eu mesur yn gychwynnol ar werth teg ac o ganlyniad yn cael eu trosglwyddo ar eu cost amorteiddio. Mae taliadau blynyddol i'r llinell Incwm a Gwariant Ariannu a Buddsoddi yn y Datganiad Incwm a Gwariant Hollgynhwysfawr ar gyfer llog taladwy yn seiliedig ar swm cario'r ymrwymiad, wedi lluosu gyda chyfradd llog effeithiol ar gyfer yr offeryn. Y gyfradd llog effeithiol yw'r gyfradd sy'n union ddisgowntio'r taliadau arian parod amcanol yn y dyfodol dros oes yr offeryn i'r swm y cydnabuwyd yn wreiddiol.

Mae'r swm a gyflwynir yn y fantolen o ran benthycia tymor hir a byr yw'r prif swm gweddilliol sy'n ad-daladwy (ynghyd â llog cronedig). Llog a godir i'r Datganiad Incwm a Gwariant Hollgynhwysfawr yw'r swm sy'n daladwy yn y flwyddyn yn ôl y cytundeb benthyciad.

Credydur a debydir enillion a cholledion adbryniad neu setliad cynnar benthycia i'r llinell Incwm a Gwariant Ariannu a Buddsoddi yn y Datganiad Incwm a Gwariant Hollgynhwysfawr yn y flwyddyn adbrynu/setliad. Fodd bynnag, lle mae adbrynu wedi digwydd fel rhan o ailstrwythuro'r portffolio benthyciadau sy'n cynnwys addasu neu gyfnewid offerynnau sy'n bodoli eisoes, mae'r premiwm neu'r disgownt yn cael ei ddiwynnu neu ei hychwanegu yn y drefn honno i gost amorteiddio'r benthyciad newydd neu'r un a ddiwygiwyd. Mae'n cael ei gynnwys yn y Datganiad Incwm a Gwariant ac yn cael ei wasgaru dros oes y benthyciad drwy addasu'r gyfradd llog effeithiol.

Pan mae premiymau neu ddisgowntiau wedi'u cynnwys yn y Datganiad Incwm a Gwariant Hollgynhwysfawr, mae rheoliadau'n caniatáu'r effaith ar Falans y Gronfa Gyffredinol i gael ei ledaenu dros y blynyddoedd i ddod. Polisi'r Comisiynydd Heddlu a Throsedd yw lleadaenu'r elw neu'r golled dros y tymor a oedd yn weddill ar y benthyciad yr oedd y premiwm yn daladwy neu'r disgownt oedd yn berthnasol pan gafodd ei ad-dalu. Cysonir y symiau a godir i'r Datganiad Incwm a Gwariant Hollgynhwysfawr i'r gost net sy'n ofynnol i gwrdd â Balans y

Gronfa Gyffredinol drwy drosglwyddo swm i neu o'r Cyfrif Addasu Offerynnau Ariannol yn y Datganiad Symudiad mewn Cronfeydd wrth Gefn.

### Asedau Ariannol

Ceir dau fath o asedau ariannol:

- benthyciadau a derbyniadau sy'n asedau ag ad-daliadau sefydlog neu bendant ond nas dyfynnir mewn marchnad weithredol
- asedau sydd ar gael i'w gwerthu, sef asedau sydd â dyfynbris marchnad a/neu sydd heb daliadau sefydlog neu bendant

### Benthyciadau a Derbyniadau

Cydnabyddir benthyciadau a derbyniadau ar y Fantolen pan mae'r Comisiynydd Heddlu a Throsedd yn dod yn barti i ddarpariaethau cytundebol offeryn ariannol ac sy'n cael eu mesur yn gychwynnol ar werth teg. O ganlyniad, cânt eu mesur ar eu cost ohiriedig yn cael eu trosglwyddo ar eu cost wedi'i dileu. Mae credydau blynyddol i'r llinell Incwm a Gwariant Ariannu a Buddsoddi yn y Datganiad Incwm a Gwariant Hollgynhwysfawr am log derbyniadwy yn seiliedig ar swm cario ymlaen yr ased, wedi lluosio gan gyfradd log go iawn am yr offeryn. Am y mwyafrif o'r benthyciadau mae'r Comisiynydd Heddlu a Throsedd wedi'i wneud, mae hyn yn golygu mai'r swm a gyflwynir yn y Fantolen yw'r prif swm sy'n weddill sy'n dderbyniol (ynghyd â llog cronedig) a llog a gredydir i'r Datganiad Incwm a Gwariant Hollgynhwysfawr yw'r swm derbyniadwy am y flwyddyn yn y cytundeb benthyciad.

Pan nodir asedau fel rhai diffygiol oherwydd y tebygolrwydd yn codi o ddigwyddiad blaenorol na wneir taliadau sy'n ddyledus o dan gyntundeb, dibrisir yr ased a chodir cost i'r llinell Incwm a Gwariant Ariannu a Buddsoddi yn y Datganiad Incwm a Gwariant Hollgynhwysfawr. Mesurir y golled diffyg fel y gwahaniaeth rhwng y swm cario ymlaen a gwerth presennol y llifoedd arian parod diwygiedig y dyfodol a ostyngir ar gyfradd log go iawn wreiddiol yr ased.

Credydir a debydir unrhyw enillion a cholledion wrth ddatgydnabod ased i'r llinell Incwm a Gwariant Ariannu a Buddsoddi yn y Datganiad Incwm a Gwariant Hollgynhwysfawr.

### Asedau sydd ar gael i'w gwerthu

Cydnabyddir asedau ar gael i'w gwerthu ar y Fantolen pan mae'r Comisiynydd Heddlu a Throsedd yn dod yn barti i ddarpariaethau cytundebol offeryn ariannol ac sy'n cael eu mesur yn gychwynnol a'u cario ar sail werth teg. Pan mae'r ased â thaliadau sefydlog neu bendant, mae credydau blynyddol i'r llinell Incwm a Gwariant Ariannu a Buddsoddi yn y Datganiad Incwm a Gwariant Hollgynhwysfawr am log derbyniadwy yn seiliedig ar gost amorteiddio'r ased wedi'i lluosio â'r gyfradd llog effeithiol am yr offeryn. Pan nad oes taliadau sefydlog neu bendant, credydir incwm (e.e. buddrannau) i'r Datganiad Incwm a Gwariant Hollgynhwysfawr pan dderbynnir gan y Comisiynydd Heddlu a Throsedd.

Cynhelir asedau yn y Fantolen ar eu gwerth teg. Mae gwerthoedd yn seiliedig ar y technegau canlynol:

- offerynnau gyda dyfynbrisiau marchnad – pris y farchnad
- offerynnau eraill gyda thaliadau sefydlog neu bendant – dadansoddiad llif arian gostyngol
- cyfrannau ecwiti heb ddyfynbrisiau marchnad - gwerthusiad annibynnol o brisiadau cwmni.

Dosberthir y mewnbynnau i'r technegau mesur yn unol â'r tair lefel ganlynol:

- Mewnbynnau Lefel 1 – dyfynbrisiau (heb addasu) mewn marchnadoedd gweithredol am asedau unfath y gall y Comisiynydd Heddlu a Throsedd gael mynediad ar y dyddiad mesur.
- Mewnbynnau Lefel 2 – mewnbynnau oni bai am ddyfynbrisiau a geir o fewn Lefel 1 sy'n weladwy ar gyfer yr ased, un ai'n uniongyrchol neu'n anuniongyrchol.
- Mewnbynnau Lefel 3 – mewnbynnau anweladwy am yr ased.

Cloriannir newidiadau mewn gwerth teg gyda swm yn y Gronfa Ar Gael i'w Gwerthu a chydabyddir yr elw/colled yn y Gweddill neu'r Diffyg ar Ailbrisio Asedau Ariannol Ar Gael i'w Gwerthu. Yr eithriad yw lle mae colledion diffyg wedi digwydd. Debydir y rhain i'r llinell Incwm a Gwariant Ariannu a Buddsoddi yn y Datganiad Incwm a Gwariant Hollgynhwysfawr, ynghyd ag unrhyw elw neu golled net am yr ased a gronnwyd yn y Gronfa Ar Gael i'w Gwerthu.

Pan gofnodir asedau fel rhai diffygiol oherwydd y tebygolrwydd, a godir o ddigwyddiad blaenorol, na wneir taliadau sy'n ddyledus o dan gytundeb (taliadau sefydlog neu bendant) neu mae'r gwerth teg yn syrthio o dan gost, dibrisir yr ased a chodir cost i'r llinell Incwm a Gwariant Ariannu a Buddsoddi yn y Datganiad Incwm a Gwariant Hollgynhwysfawr. Os oes gan yr ased daliadau sefydlog neu bendant, mesurir y golled amhariad fel y gwahaniaeth rhwng y swm cario a gwerth presennol y llifoedd arian diwygiedig yn y dyfodol wedi ei ddisgowntio ar gyfradd llog gwreiddiol yr ased. Fel arall, mesurir y golled amhariad fel unrhyw ddiffyg o werth teg o'i gymharu â chost caffael yr offeryn (net unrhyw brif ad-daliad ac amorteiddiad). Mae asedau ariannol a gadwyd ar gost amorteiddio yn cael eu cynnwys net o lwfans colled (lle mae'n faterol) sy'n adlewyrchu'r tebygolrwydd ystadegol y bydd y benthyciwr neu'r dyledwr yn methu bodloni eu hymrwymiaid cytundebol i'r Comisiynydd Heddlu a Throsedd.

Credydur a debydir unrhyw enillion a cholledion sy'n codi wrth ddatgydnabod yr ased i'r llinell Incwm a Gwariant Ariannu a Buddsoddi yn y Datganiad Incwm a Gwariant Hollgynhwysfawr, ynghyd ag unrhyw enillion neu golledion cronodig a gydnabuwyd yn flaenorol yn y Gronfa Ar Gael i'w Gwerthu wrth Gefn. Os na ellir mesur y gwerth teg yn ddibynadwy, caiff yr offeryn ei gario ar gost (namyn unrhyw golledion amhariad).

#### 10. **Grantiau'r Llywodraeth a Chyfraniadau**

P'un a ydynt yn cael eu talu ymlaen llaw, mewn rhandaliadau neu os ydynt yn ddyledus, mae grantiau'r llywodraeth a chyfraniadau a rhoddion trydydd parti yn cael eu cydnabod gan y Comisiynydd Heddlu a Throsedd pan mae sicrwydd rhesymol y gwnaiff:

- y Comisiynydd Heddlu a Throsedd gydymffurfio gyda'r amodau sydd ynghlwm i'r taliadau, ac
- y derbynir y grantiau neu'r cyfraniadau.

Nid yw'r symiau a gydnabyddir fel eu bod yn ddyledus i'r Comisiynydd Heddlu a Throsedd yn cael eu credydu i'r Datganiad Incwm a Gwariant Hollgynhwysfawr hyd nes y bodlonir amodau sydd ynghlwm i'r grant neu gyfraniad. Mae amodau yn manylu fod angen i fuddion economaidd yn y dyfodol neu botensial am wasanaeth a ymgorfforir yn yr ased a gafwyd gan ddefnyddio'r grant neu gyfraniad gael eu defnyddio gan y derbynnydd fel y manylir. Fel arall, rhaid i fuddion economaidd y dyfodol neu botensial am wasanaeth gael eu dychwelyd yn ôl i'r trosglwyddwr.

Mae arian a roddwyd fel blaendal i grantiau a chyfraniadau nad yw amodau wedi'u bodloni yn cael eu cario yn Fantolen fel credydwr. Pan fodlonir yr amodau, credydur y grant neu'r cyfraniad i'r gwasanaeth perthnasol (grantiau a chyfraniadau refeniw priodol) neu Drethiant ac Incwm Grant Amhenodol (grantiau refeniw heb ei glustnodi a holl grantiau cyfalaf) yn y Datganiad Incwm a Gwariant Hollgynhwysfawr.

Pan gredydur grantiau cyfalaf i'r Datganiad Incwm a Gwariant Hollgynhwysfawr, cânt eu gwrthdroi allan o Falans y Gronfa Gyffredinol yn y Datganiad Symudiad mewn Cronfeydd. Os yw grant eto i'w ddefnyddio i ariannu gwariant cyfalaf, fe'i trosglwyddir i Gronfa Grantiau Cyfalaf na Ddefnyddiwyd. Pan fydd y swm wedi'i ddefnyddio caiff ei gynnwys yn y Cyfrif Addasu Cyfalaf. Trosglwyddir symiau yn y Gronfa Grantiau Cyfalaf na Ddefnyddiwyd i'r Cyfrif Addasu Cyfalaf unwaith maent wedi'u defnyddio i ariannu gwariant cyfalaf.

#### 11. **Diddordeb mewn endidau eraill**

Mae gan y Comisiynydd Heddlu a Throsedd ddiddordeb materol mewn endidau eraill sydd â natur is-gwmni, cyswllt ac endidau a reolir ar y cyd. Mae angen paratoi cyfrifon grŵp oherwydd hyn. Mae buddion cyfrifon endid unigol y Comisiynydd Heddlu a Throsedd mewn endidau eraill yn cael eu cofnodi yn unol ag arferion cyfrifyddu

priodol. O safbwynt cyfrifon grŵp Heddlu Gogledd Cymru a Chomisiynydd Heddlu a Throsedd Gogledd Cymru, ystyrir bod Prif Gwnstabl Heddlu Gogledd Cymru yn is-gwmni sy'n eiddo 100% i'r Comisiynydd Heddlu a Throsedd.

## 12. Rhestr eiddo a Chytundebau tymor hir

Ceir rhestr eiddo yn y Fantolen ar y gwerth isaf o'r gost a'r gwerth gwiredadwy net. Neilltuir cost rhestr eiddo gan ddefnyddio'r fformiwla costio 'cyntaf i mewn yw'r cyntaf allan' (FIFO). Cyfrifir cytundebau tymor hir ar y sail o godi tal i'r Gweddill neu'r Diffyg ar y Ddarpariaeth o Wasanaethau gyda gwerth y gwaith neu wasanaethau a dderbynnir o dan y cytundeb yn ystod y flwyddyn ariannol.

## 13. Gweithrediadau ac Asedau a Reolir ar y Cyd

Mae gweithrediadau a reolir ar y cyd yn weithgareddau a ymgymerir gan y Comisiynydd Heddlu a Throsedd ar y cyd â mentrwyr eraill sy'n cynnwys defnyddio asedau ac adnoddau'r mentrwyr yn hytrach na sefydlu endid ar wahân. Mae'r Comisiynydd Heddlu a Throsedd yn cydnabod ar y Fantolen yr asedau mae'r Comisiynydd yn eu rheoli, yn cynnwys ei gyfran o unrhyw asedau a gedwir ar y cyd a'r rhwymedigaethau sy'n codi. Mae hyn yn cynnwys ei gyfran o unrhyw rwymedigaethau a ddelir ar y cyd. Mae'n debydu ac yn credydu'r Datganiad Incwm a Gwariant Hollgynhwysfawr gyda'r gwariant ac unrhyw gyfran o wariant a gafwyd ar y cyd a'r gyfran o incwm a enillir o weithgaredd y gweithrediad.

Mae asedau a reolir ar y cyd yn cynnwys eiddo, cyfarpar neu offer a reolir ar y cyd gan y Comisiynydd Heddlu a Throsedd a mentrwyr eraill, gyda'r asedau'n cael eu defnyddio er budd y mentrwyr. Nid yw'r fenter ar y cyd yn cynnwys sefydlu endid ar wahân. Mae'r Comisiynydd Heddlu a Throsedd yn cyfrif am ond ei gyfran ef o'r asedau a reolir ar y cyd, y rhwymedigaethau a'r treuliau mae'n ei gael ar ei ran ef ei hun neu ar y cyd ag eraill o ran ei ddiddordeb yn y fenter ar y cyd a'r incwm a enillir o'r fenter. Gellir gweld manylion unrhyw weithrediadau a reolir ar y cyd yn Nodyn 38 i'r Cyfrifon.

## 14. Prydlesi

Mae prydlesi ariannol yn trosglwyddo'n sylweddol yr holl risgiau a'r buddion sy'n gysylltiedig â pherchnogaeth yr eiddo, cyfarpar neu offer o'r prydleswr i ddaliwr y brydles. Dosberthir holl brydlesi eraill fel prydlesi gweithredol.

Os yw prydles yn cynnwys am dir ac adeiladau, ystyrir yr elfennau tir ac adeiladau ar wahân i ddibenion dosbarthu.

Mae trefniadau nad oes ganddynt statws cyfreithiol prydles ond yn cyfleu'r hawl i ddefnyddio ased am daliad yn cael eu cyfrif o dan y polisi hwn lle mae cwblhau'r trefniant yn dibynnu ar ddefnyddio asedau penodol.

### Y Comisiynydd Heddlu a Throsedd fel Prydleswr

#### Prydlesi Ariannol

Cydnabyddir eiddo, Cyfarpar ac offer a gedwir o dan brydlesi cyllid ar y Fantolen ar ddechrau'r brydles ar ei werth teg sydd wedi'i fesur ar ddechrau'r brydles (neu werth presennol y taliadau prydles sylfaenol, os yn is). Cyfatebir yr ased a gydnabyddir gan y ddyled am y rhwymedigaeth i dalu'r prydleswr. Ychwanegir costau uniongyrchol cychwynnol i'r Comisiynydd Heddlu a Throsedd i swm cario ymlaen yr ased. Mae premiymau a delir wrth ddod i'r brydles yn cael eu cymhwyso i ddibrisio dyled y brydles. Codir rhenti wrth gefn fel treuliau yn y cyfnodau y ceir hwy.

Rhennir taliadau prydles rhwng:

- cost am gaffael y llog yn yr eiddo, Cyfarpar neu offer a gymhwysir i ddibrisio dyled y brydles, a
- cost gyllid (a ddebydir i'r llinell Incwm a Gwariant Ariannu a Buddsoddi yn y Datganiad Incwm a Gwariant Hollgynhwysfawr).

Mae eiddo, Cyfarpar ac offer a gydnabyddir o dan brydlesi cyllid yn cael eu cyfrif gan ddefnyddio'r polisïau a gymhwysir yn gyffredinol i asedau o'r fath, yn amodol ar ddibrisiant sy'n cael eu codi dros gyfnod y brydles os yw hyn yn fyrrach nag oes ddefnyddiol amcanol yr ased (lle nad yw perchnogaeth yr ased yn trosglwyddo i'r Comisiynydd Heddlu a Throsedd ar ddiwedd cyfnod y brydles).

Nid yw'n ofynnol i'r Comisiynydd Heddlu a Throsedd godi'r dreth gyngor i ofalu am ddibrisio neu ailbriso a cholledion diffyg sy'n codi o asedau sy'n cael eu prydlesu. Yn hytrach, gwneir cyfraniad blynyddol darbodus o gronfeydd refeniw tuag at y buddsoddiad cyfalaf tybiedig yn unol â gofynion statudol. Mae dibrisio ac ailbriso a cholledion diffyg felly'n cael eu disodli gan gyfraniad refeniw ym Malans y Gronfa Gyffredinol, drwy addasu trafodiad gyda'r Cyfrif Addasu Cyfalaf yn y Datganiad Symudiad mewn Cronfeydd wrth Gefn am y gwahaniaeth rhwng y ddau.

### Prydlesi Gweithredol

Mae'r rhenti a delir o dan y prydlesi gweithredol yn cael eu cynnwys yn y Datganiad Incwm a Gwariant Hollgynhwysfawr fel traul am ddefnyddio'r eiddo, y cyfarpar a'r offer sy'n cael ei brydlesu. Gwneir y taliadau ar sail llinell syth dros fywyd y brydles; hyd yn oed os nad yw hyn yn cyd-fynd â'r patrwm o daliadau (e.e. mae yna gyfnod di-rent ar ddechrau'r brydles).

### **Y Comisiynydd Heddlu a Throsedd fel Prydleswr**

Mae prydleswr yn gosod eiddo, cyfarpar neu offer o dan drefniant les i bobl eraill.

### Prydlesi Ariannol

Os bydd y Comisiynydd Heddlu a Throsedd yn caniatáu prydles ariannol ar gyfer eiddo, cyfarpar neu offer, caiff yr ased perthnasol ei dynnu allan o'r fantolen fel eiddo wedi'i waredu. Ar gychwyn y brydles bydd gwerth cyfredol yr eiddo yn y fantolen (boed yn eiddo, cyfarpar neu offer neu'n asedau sy'n cael eu dal i'w gwerthu) yn cael ei drosglwyddo i'r llinell gwariant gweithredol arall yn y datganiad incwm a gwariant hollgynhwysfawr fel rhan o'r elw neu'r golled o waredu'r eitem dan sylw. Caiff yr elw sy'n cynrychioli buddsoddiad net y Comisiynydd Heddlu a Throsedd yn y les ei gredydu i'r un llinell yn y datganiad incwm a gwariant hollgynhwysfawr hefyd fel rhan o'r elw neu golled yn sgil y gwarediad (h.y. yn cael ei dynnu fel swm net oddi ar werth cyfredol yr ased ar amser y gwarediad), wedi'i gydweddu ag ased prydles (dyledwr hirdymor) yn y fantolen.

Mae prydlesi rhentu yn cael eu rhannu fel a ganlyn:

- tâl am gaffael y budd yn yr eiddo – yn cael ei gredydu i ddyledwr y brydles (ynghyd ag unrhyw breimymau a dderbyniwyd), ac
- incwm cyllid (yn cael ei gredydu i'r llinell incwm a gwariant ariannol a buddsoddi yn y datganiad incwm a gwariant hollgynhwysfawr).

Ni chaniateir drwy statud i'r elw sy'n cael ei gredydu i'r datganiad incwm a gwariant hollgynhwysfawr pan waredir eiddo neu ased gynyddu balans y gronfa gyffredinol a rhaid ei drin fel derbyniad cyfalaf. Pan dderbynnir premiwm, caiff hwn ei dynnu allan o falans y gronfa gyffredinol a'i symud i'r gronfa derbyniadau cyfalaf yn y Datganiad Symudiadau yn y Cronfeydd wrth Gefn. Pan fydd y swm sy'n ddyledus o ran yr ased sy'n cael ei brydlesu'n cael ei setlo drwy dalu rhent yn y blynyddoedd ariannol i ddod, caiff ei symud allan o falans y gronfa gyffredinol i'r gronfa derbyniadau cyfalaf gohiriedig yn y Datganiad Symudiadau yn y Cronfeydd wrth Gefn.

Pan dderbynnir rhent yn y dyfodol caiff yr elfen sy'n gysylltiedig â gwaredu'r ased ei gyhoeddi er mwyn lleihau ei werth ariannol i ddyledwr y brydles. Ar y pwynt hwn caiff y derbyniadau cyfalaf gohiriedig eu trosglwyddo i'r gronfa derbyniadau cyfalaf. Ni fydd y golled ar werth y gwarediad yn cael ei godi yn erbyn treth y cyngor, gan fod cost asedau anghyfredol wedi'i ddarparu ar ei gyfer yn llawn dan drefniadau ar wahân o dan ariannu cyfalaf.

Caiff y symiau felly eu clustnodi i'r cyfrifon addasiadau cyfalaf o falans y gronfa gyffredinol drwy'r Datganiad Symudiadau yn y Cronfeydd wrth Gefn.

### Prydlesi Gweithredu

Os bydd y Comisiynydd Heddlu a Throsedd yn caniatáu prydles ariannol ar gyfer eiddo, cyfarpar neu offer, caiff yr ased perthnasol ei gadw yn y fantolen. Caiff incwm o rent ei gredydu i'r llinell gwariant gweithredu arall yn y datganiad incwm a gwariant hollgynhwysfawr. Gwneir y taliadau ar sail llinell syth dros fywyd y brydles; hyd yn oed os nad yw hyn yn cyd-fynd â'r patrwm o daliadau (e.e. premiwm wedi'i dalu ar ddechrau'r brydles). Caiff y costau uniongyrchol cychwynnol sy'n deillio o drafod neu drefnu'r brydles eu hychwanegu at werth cyfredol yr ased perthnasol a bydd yn cael ei nodi fel traul dros gyfnod y brydles ar yr un sail ag incwm rhentu.

#### 15. **Gorbenion a Gwasanaethau Cefnogi**

Codir costau gorbenion a gwasanaethau cefnogi i segmentau gwasanaeth yn unol â threfniadau'r Comisiynydd Heddlu a Throsedd ar gyfer atebolrwydd a pherfformiad ariannol.

#### 16. **Eiddo, Cyfarpar ac Offer**

Mae asedau sydd â sylwedd corfforol ac sy'n cael eu dal i'w defnyddio i gynhyrchu neu gyflenwi nwyddau neu wasanaethau, i'w rhentu i bobl eraill, neu at ddibenion gweinyddol ac y disgwylir iddynt gael eu defnyddio yn ystod mwy nag un flwyddyn ariannol, yn cael eu dosbarthu fel Eiddo, Cyfarpar ac Offer.

### Cydnabyddiaeth

Mae gwariant ar gaffael, creu neu wella Eiddo, Cyfarpar ac Offer yn cael ei gyfalafu ar sail cronladau. Mae hyn ar yr amod ei bod yn debygol y bydd y buddion economaidd yn y dyfodol neu'r potensial am wasanaeth sy'n gysylltiedig â'r eitem yn llifo i'r Comisiynydd Heddlu a Throsedd. Gwneir hefyd os gellir mesur cost yr eitem mewn modd dibynadwy. Mae gwariant sy'n cynnal, ond sydd ddim yn ychwanegu at botensial yr ased i gyflwyno buddion economaidd yn y dyfodol neu'r potensial am wasanaeth (h.y. gwaith trwsio a chynnal a chadw) yn cael ei godi fel traul pan fydd yn digwydd.

### Mesur

Yn y lle cyntaf, mae'r asedau'n cael eu mesur ar gost, yn cynnwys:

- pris y pryniant
- unrhyw gost sy'n berthnasol i ddod â'r ased i'r lleoliad ac yn y cyflwr sy'n angenrheidiol iddo gael ei ddefnyddio yn y modd y bwriedir gan y rheolwyr
- os yn berthnasol, yr amcangyfrif cychwynnol o gostau datgymalu a symud yr eitem ac yn adfer y safle lle'r oedd yr eitem.

Nid yw'r Comisiynydd Heddlu a Throsedd yn cyfalafu costau benthyca sydd wedi codi wrth adeiladu'r asedau.

Mae cost ased, ac eithrio pan fydd yn cael ei brynu, yn cael ei ystyried fel ei werth teg. Oni bai nad oes gan yr hyn a gafaelwyd sylwedd masnachol (h.y. ni fydd yn arwain at amrywiaeth yn y llif arian i'r Comisiynydd Heddlu a Throsedd). Yn yr achos olaf, pan fydd ased yn cael ei gaffael trwy gyfnewid, cost y caffael yw'r swm cario os yw'r ased yn cael ei roi i fyny gan y Comisiynydd Heddlu a Throsedd.

Mae asedau a gafwyd yn rhodd yn cael eu mesur i ddechrau ar werth teg. Mae'r gwahaniaeth rhwng y gwerth teg ac unrhyw gydnabyddiaeth a dalwyd yn cael ei gredydu i'r llinell Trethiant ac Incwm Grant Amhenodol yn y Datganiad Incwm a Gwariant Hollgynhwysfawr (heblaw bod y rhodd wedi ei wneud yn amodol). Mae hyn hyd nes bydd yr amodau wedi eu bodloni cedwir yr enillion yn y Cyfrif Asedau a Roddwyd. Pan fydd enillion yn cael eu credydu i'r Datganiad Incwm a Gwariant Hollgynhwysfawr, byddant yn cael eu tynnu allan o Falans y Gronfa Gyffredinol a'u rhoi yn y Cyfrif Addasiadau Cyfalaf yn y Datganiad o'r Symudiadau yn y Cronfeydd wrth Gefn.



Wedyn mae'r asedau yn cael eu cynnwys yn y Fantolen gan ddefnyddio'r sail mesur canlynol:

- Isadeiledd, asedau cymunedol ac asedau sy'n cael eu hadeiladu – cost hanesyddol wedi ei ddibrisio
- Anheddau a'r holl asedau eraill – gwerth teg wedi ei bennu fel y swm a fyddai'n cael ei dalu am yr ased yn ei ddefnydd presennol (h.y. gwerth yn ei ddefnydd presennol neu EUV).

Pan nad oes unrhyw dystiolaeth seiliedig ar y farchnad o werth teg oherwydd natur arbenigol yr ased, defnyddir y gost adnewyddu dibrisiedig fel amnewidyn ar gyfer gwerth teg.

Pan fydd asedau di-eiddo sydd â bywydau defnyddiol byr neu werthoedd isel (neu'r ddau) yn dibrisio, fe ddefnyddir y gost hanesyddol fel amnewidyn ar gyfer gwerth presennol.

Mae asedau sy'n cael eu cynnwys yn y Fantolen ar eu gwerth teg yn cael eu hailbrisio yn ddigon rheolaidd er mwyn sicrhau nad yw eu swm cario yn wahanol iawn i'w gwerth teg ar ddiwedd y flwyddyn. Gwneir hyn o leiaf bob pum mlynedd. Mae'r cynnydd yn y prisiau yn cyfateb i gredydau yn y Gronfa Ailbrisio i gydnabod enillion heb eu gwireddu. Fel eithriad, gall enillion gael eu credydu i'r Datganiad Incwm a Gwariant Hollgynhwysfawr pan maent yn deillio o wrthdroi colled a godwyd yn flaenorol.

Pan nodir gostyngiad mewn gwerth, cyfrifir amdanynt fel a ganlyn:

- pan fydd cydbwysedd o enillion ailbrisio ar gyfer yr ased yn y Gronfa Ailbrisio wrth Gefn, bydd swm cario'r ased yn cael ei godi ar refeniw yn erbyn y balans (hyd at swm yr enillion cronedig)
- pan na fydd arian yn y gronfa ailbrisio neu pan fydd y balans yn annigonol, bydd swm cario'r ased yn cael ei godi ar refeniw yn y Datganiad Incwm a Gwariant Hollgynhwysfawr.

Mae'r Gronfa Ailbrisio wrth Gefn yn cynnwys enillion ailbrisio cydnabyddedig ers 1 Ebrill 2007 yn unig, y dyddiad y cafodd ei gweithredu'n ffurfiol. Mae'r enillion a gafwyd cyn y dyddiad hwn wedi cael eu cynnwys yn y Cyfrif Addasiad Cyfalaf.

### Amhariad

Mae asedau yn cael eu hasesu ar ddiwedd bob blwyddyn o ran a oes unrhyw arwydd y gallai fod yn ased sydd â lleihad. Pan fydd arwyddion o hyn yn bodoli, ac unrhyw wahaniaethau posibl yn cael eu hamcangyfrifo i fod yn faterol, fe amcangyfrifir swm adenilladwy'r ased, a phan fydd yn llai na swm cario'r ased, cydnabyddir colled lleihad am y diffyg.

Pan fydd colledion lleihad yn cael eu hadnabod, byddant yn cael eu cyfrif amdanynt fel a ganlyn:

- pan fydd y balans o enillion ailbrisio ar gyfer yr ased yn y Gronfa Ailbrisio, bydd swm cario'r ased yn cael ei godi ar refeniw yn erbyn y balans (hyd at swm yr enillion cronedig)
- pan na fydd arian yn y gronfa ailbrisio neu pan fydd y balans yn annigonol, bydd swm cario'r ased yn cael ei godi ar refeniw yn y Datganiad Incwm a Gwariant Hollgynhwysfawr.

Pan fydd colled lleihad yn cael ei wrthdroi ar ôl hynny, bydd y gwrthdroi yn cael ei gredydu yn y Datganiad Incwm a Gwariant Hollgynhwysfawr, hyd at swm y golled wreiddiol, wedi'i addasu ar gyfer dibrisiant fyddai wedi cael ei godi pe na bai'r golled wedi'i chydabod.

### Dibrisiant

Darperir dibrisiant ar yr holl asedau Eiddo, Cyfarpar ac Offer drwy ddyraniad systematig o'u symiau dibrisio dros eu hoes ddefnyddiol. Gwneir eithriad ar gyfer asedau heb oes ddefnyddiol gyfyngedig bendant (h.y. tir rhydd-ddaliad) ac asedau nad ydynt ar gael eto ar gyfer eu defnyddio (asedau sy'n cael eu hadeiladu).

Pan fydd gan ased gydrannau pwysig sydd â gwerth sylweddol, bydd y cydrannau yn cael eu dibrisio ar wahân. Mae'r Comisiynydd Heddlu a Throsedd wedi gosod y cyfyngiadau de-minimis canlynol a bydd y cydrannau yn cael eu cydnabod ar wahân dim ond pan:

- (i) Mae gweddill oes y gydran rhwng 0 a 10 mlynedd a gwerth y gydran dros £500mil
- (ii) Mae gweddill oes y gydran rhwng 10 a 15 mlynedd a gwerth y gydran dros £750mil
- (iii) Mae gweddill oes y gydran rhwng 15 ac 20 mlynedd a gwerth y gydran dros £1000mil
- (iii) Mae gweddill oes y gydran rhwng 20 a 30 mlynedd a gwerth y gydran dros £1250mil
- (v) Mae gweddill oes y gydran rhwng 30 a 40 mlynedd a gwerth y gydran dros £1500mil
- (vi) Mae gweddill oes y gydran rhwng 40 a 50 mlynedd a gwerth y gydran dros £2000mil
- (vii) Mae gweddill oes y gydran rhwng 50 a 60 mlynedd a gwerth y gydran dros £4000mil

Math o Ased:	Polisi Dibrisiad:
Adeiladau	Wedi dibrisio dros yr oes ddisgwyliedig fel y dywedodd y prisiwr ar drefn llinell syth a'u hailbriso o leiaf pob 5 mlynedd
Offer Cyfrifiadurol	Llinell syth dros 3 i 5 mlynedd yn dechrau yn y flwyddyn ar ôl eu prynu.
Offer Cyffredinol, Dodrefn a Ffitiadau ac Offer Radio	Llinell syth dros 7 i 10 mlynedd yn dechrau yn y flwyddyn ar ôl eu prynu.
Cerbydau	Llinell syth dros 4 blynedd yn dechrau yn y flwyddyn ar ôl eu prynu.
Tir	Nid oes dibrisiant ar dir heb ei ddatblygu.

Mae enillion ailbriso hefyd yn dibrisio. Mae swm sy'n hafal i'r gwahaniaeth rhwng dibrisiant werth cyfredol a godir ar asedau a'r dibrisiant a fyddai wedi cael ei godi ar sail eu cost hanesyddol yn cael ei drosglwyddo bob blwyddyn o'r Gronfa Ailbriso i'r Cyfrif Addasu Cyfalaf.

#### Gwaredu ac Asedau Anghyfredol sy'n cael eu dal i'w Gwerthu

Pan fydd yn dod yn debygol y bydd swm cario ased yn cael ei adennill yn bennaf drwy drafodiad gwerthiant yn hytrach na thrwy ei ddefnyddio'n barhaus, caiff ei ailddosbarthu fel Ased wedi'u dal i'w Gwerthu. Mae'r ased yn cael ei ailbriso yn union cyn iddo gael ei ailddosbarthu ac yna yn cael ei gario ar y gwerth isaf rhwng y swm hwn a'r gwerth teg llai'r costau i'w werthu. Pan fydd gostyngiad dilynol yn y gwerth teg llai'r costau i'w werthu, mae'r golled yn cael ei gynnwys yn y llinell Gwariant Gweithredol Arall yn y Datganiad Incwm a Gwariant Hollgynhwysfawr. Mae enillion gwerth teg yn cael eu cydnabod yn unig hyd at swm unrhyw golledion blaenorol a gydnabyddir yn y Gweddill neu Ddiffyg ar Ddarparu Gwasanaethau. Nid yw dibrisiant yn cael ei godi ar Asedau sy'n cael eu Dal i'w Gwerthu.

Os nad yw asedau yn diwallu'r meini prawf bellach i gael eu dosbarthu'n Asedau wedi'u dal i'w Gwerthu, byddant yn cael eu hailddosbarthu'n asedau anghyfredol. Byddant yn cael eu priso ar begwn isaf eu swm cario cyn iddynt gael eu dosbarthu fel asedau i'w gwerthu (wedi'i addasu ar gyfer dibrisiad, amorteiddiad neu ailbrisiadau a fyddent wedi'u cydnabod pe na baent wedi'u dosbarthu fel Wedi'u dal i'w Gwerthu). Cânt eu priso hefyd ar eu swm adferadwy ar ddyddiad y penderfyniad i beidio â gwerthu.

Fe ddatgelir manylion unrhyw eiddo sydd wedi'u clustnodi fel Asedau sy'n cael eu Dal i'w Gwerthu yn y Fantolen a'r nodiadau perthnasol.

Nid yw asedau sydd i gael eu gadael neu eu sgrapio yn cael eu dosbarthu fel Asedau sy'n cael eu Dal i'w Gwerthu.

Pan fydd ased yn cael ei waredu neu ei ddigomisiynu, mae swm cario'r ased yn y Fantolen (boed yn Eiddo, Cyfarpar, Offer neu'n Asedau sy'n cael eu Dal i'w Gwerthu) yn cael ei ddileu ar y llinell Gwariant Gweithredol Arall yn y Datganiad Incwm a Gwariant Hollgynhwysfawr fel rhan o'r enillion neu'r colledion ar waredu. Credydir derbyniadau o warediadau (os oes rhai) i'r un llinell yn y Datganiad Incwm a Gwariant Hollgynhwysfawr hefyd fel rhan o'r enillion neu'r colledion ar waredu (h.y. net yn erbyn gwerth cario'r ased adeg y gwarediad). Mae unrhyw enillion ailbrisiu cronedig ar gyfer yr ased sydd yn y Gronfa Ailbrisiu wrth Gefn yn cael ei drosglwyddo i'r Cyfrif Addasiad Cyfalaf.

Mae symiau a dderbyniwyd ar gyfer gwarediadau sy'n fwy na £10,000 yn cael eu categoreiddio fel derbyniadau cyfalaf. Mae'r balans o'r derbyniadau yn cael ei gredydu i'r Gronfa Derbyniadau Cyfalaf ac wedyn gellir ond ei ddefnyddio ar gyfer buddsoddiad cyfalaf newydd (neu ei neilltuo er mwyn lleihau angen sylfaenol y Comisiynydd Heddlu a Throsedd i fenthycu (y gofyniad cyllido cyfalaf). Mae derbyniadau yn cael eu neilltuo i'r Gronfa wrth Gefn o Falans y Gronfa Gyffredinol yn y Datganiad o'r Symudiadau yn y Cronfeydd wrth Gefn.

#### 17. **Menter Cyllid Preifat**

Mae'r Comisiynydd Heddlu a Throsedd wedi cytuno ar un cytundeb Menter Cyllid Preifat hirdymor lle mae'r contractwr yn gyfrifol am gynllunio, adeiladu, cyllido a chynnal y Ddalfa, y Cyfleuster Digwyddiadau Sylweddol, y Cyfleuster Cefnogaeth Wyddonol a'r swyddfeydd yn Llanelwy. Gan mai'r Comisiynydd Heddlu a Throsedd yw rheolwr tybiedig y gwasanaethau sy'n cael eu darparu o dan y cynllun Menter Cyllid Preifat mae'n rhaid i'r Comisiynydd Heddlu a Throsedd gynnwys yr asedau sefydlog a ddefnyddir o dan y contractau ar y Fantolen.

Mae'r gydnabyddiaeth wreiddiol am yr asedau sefydlog hyn wedi ei fantoli gyda chydabyddiaeth o'r ymrwymiad am y symiau sy'n ddyledus i weithredwr y cynllun i dalu am yr asedau.

#### 18. **Darpariaethau, Dyledion Digwyddiadol ac Asedau Digwyddiadol**

Gwneir darpariaethau pan fydd digwyddiad wedi bod sy'n rhoi gofyniad cyfreithiol neu adeiladol ar y Comisiynydd Heddlu a Throsedd. Mae hyn yn ei gwneud yn ofynnol yn ôl pob tebyg i setlo drwy drosglwyddo buddion economaidd neu botensial y gwasanaeth, ac mae modd gwneud amcangyfrif dibynadwy o swm y ddyled.

Mae darpariaethau yn cael eu codi fel traul yn y Datganiad Incwm a Gwariant Hollgynhwysfawr yn y flwyddyn y mae'r Comisiynydd Heddlu a Throsedd yn dod yn ymwybodol o'r ddyled. Maent yn cael eu mesur ar yr amcangyfrif gorau ar ddyddiad y fantolen ar y gwariant sydd ei angen i setlo'r ddyled, gan gymryd i ystyriaeth y risgiau perthnasol a'r ansicrwydd.

Pan fydd taliadau'n cael eu gwneud yn y pen draw, maent yn cael eu rhoi yn erbyn y ddarpariaeth yn y Fantolen. Bydd y setliadau sydd wedi cael eu hamcangyfrif yn cael eu hadolygu ar ddiwedd pob blwyddyn ariannol. Mae'r ddarpariaeth yn cael ei wrthdroi a'i gredydu yn ôl i'r gwasanaeth perthnasol lle y mae'n dod yn llai na thebygol y bydd yr angen am drosglwyddo buddion economaidd bellach yn ofynnol (neu setliad is na'r disgwyl yn cael ei wneud).

Pan fydd disgwyliad y bydd rhan neu'r taliad cyfan sy'n ofynnol i setlo darpariaeth yn cael ei adennill oddi wrth barti arall (e.e. o hawliad yswiriant), cydnabyddir hwn fel incwm ar gyfer y gwasanaeth perthnasol. Mae hyn dim ond os yw hi bron yn sicr y bydd ad-daliad yn cael ei dderbyn pe bai'r Comisiynydd Heddlu a Throsedd yn setlo'r ddyled.

Mae gan y sefydliad yswiriant ar gyfer risgiau sydd heb eu sicrhau'n allanol ac mae'r yswiriant hefyd yn cynnwys unrhyw ormodedd ar bolisiau yswiriant allanol. Mae'r ddarpariaeth yn cynnwys risgiau cyhoeddus a chyflogwr. Mae yna hefyd rwymedigaethau digwyddiadol i'w talu o'r ddarpariaeth hon.

Mae'r ddarpariaeth ar gyfer dyledion amheus (a elwir bellach yn lwfans colled) wedi ei gynnwys o fewn lleihad yn yr Asedau Cyfredol.

Ymrwymiad i Leihau Carbon (CRC), Cynllun Effeithlonrwydd Ynni – mae hwn yn gynllun gorfodol ar gyfer sefydliadau mawr yn y sector cyhoeddus a phreifat ac mae wedi ei gynllunio i wella effeithiolrwydd ynni ac i leihau allyriadau. Mae'n ofynnol ar y sefydliadau sy'n gymwys i brynu ac ildio lwfansau carbon ar sail eu gollyngiadau a dylent gynnwys unrhyw ymrwymadau yn eu cyfrifon. Ar hyn o bryd nid oes rhaid i'r Comisiynydd Heddlu a Throsedd gymryd rhan yn y cynllun oherwydd bod ei allyriadau presennol yn is na'r trothwy cymhwyster.

#### Dyledion digwyddiadol

Mae dyledion digwyddiadol yn codi pan fydd rhywbeth wedi digwydd sydd o bosibl yn rhoi gofyniad ar y Comisiynydd Heddlu a Throsedd ond ni ellir cadarnhau ei fodolaeth oni bai i bethau eraill ddigwydd neu beidio digwydd yn y dyfodol a hynny efallai allan o reolaeth y Comisiynydd Heddlu a Throsedd. Gallant godi mewn amgylchiadau lle y byddai darpariaeth fel arall yn cael ei wneud ond naill ai nid yw'n debygol y bydd all-lif o adnoddau neu ni ellir mesur natur y rhwymedigaeth yn ddibynadwy.

Nid yw dyledion wrth gefn yn cael eu cydnabod yn y Fantolen, ond maent yn cael eu cynnwys mewn nodyn i'r cyfrifon.

#### Asedau digwyddiadol

Mae ased digwyddiadol yn codi pan fydd rhywbeth wedi digwydd sydd o bosibl yn rhoi gofyniad ar y Comisiynydd Heddlu a Throsedd ond ni ellir cadarnhau ei fodolaeth oni bai i bethau eraill ddigwydd neu beidio digwydd yn y dyfodol a hynny efallai allan o reolaeth y Comisiynydd Heddlu a Throsedd.

Nid yw asedau digwyddiadol yn cael eu cydnabod yn y Fantolen, ond maent yn cael eu cynnwys mewn nodyn i'r cyfrifon lle mae'n debygol y bydd mewnllif o fuddion economaidd neu wasanaeth.

### **19. Cronfeydd wrth Gefn**

Mae'r Comisiynydd Heddlu a Throsedd yn neilltuo symiau penodol o arian wrth gefn at ddibenion polisi yn y dyfodol neu ar gyfer argyfyngau. Mae cronfeydd wrth gefn yn cael eu creu trwy briodoli symiau allan o Falans y Gronfa Gyffredinol yn y Datganiad o'r Symudiadau yn y Cronfeydd. Pan fydd gwariant sydd angen ei dynnu o'r gronfa wrth gefn, bydd yn cael ei dalu yn y flwyddyn honno i'r Gweddill neu'r Diffyg ar y Ddarpariaeth o Wasanaethau yn y Datganiad Incwm a Gwariant Hollgynhwysfawr. Mae'r gronfa wrth gefn wedyn yn cael ei neilltuo yn ôl i mewn i Falans y Gronfa Gyffredinol yn y Datganiad o'r Symudiadau yn y Cronfeydd fel nad oes tâl net i dreth y cyngor am y gwariant yn ystod y cyfnod cyfrifyddu.

Cronfeydd Anefnyddadwy – cedwir rhai cronfeydd wrth gefn ar gyfer rheoli'r prosesau cyfrifyddu asedau anghyfredol, offerynnau ariannol, buddion ymddeol a buddion y gweithwyr ac nid ydynt yn adnoddau y gellir eu defnyddio gan y Comisiynydd Heddlu a Throsedd. Esbonnir mwy am y cronfeydd wrth gefn yn y polisïau perthnasol o fewn y Cynllun Ariannol Tymor Canolig.

### **20. Gwariant Refeniw a Ariannwyd o Gyfalaf o dan Statud**

Mae gwariant y flwyddyn y gellir ei gyfalafu o dan ddarpariaethau statudol ond nad yw'n arwain at greu ased anghyfredol yn cael ei drin fel gwariant yn y Datganiad Incwm a Gwariant Hollgynhwysfawr yn y flwyddyn. Pan fydd y Comisiynydd Heddlu a Throsedd wedi penderfynu talu cost y gwariant hwn o adnoddau cyfalaf presennol neu drwy fenthycy, mae trosglwyddiad yn y Datganiad Symudiadau yn y Cronfeydd o Falans y Gronfa Gyffredinol i'r Cyfrif Addasu Cyfalaf yn gwrthdroi'r symiau a godir fel nad oes unrhyw effaith ar lefel y gwariant refeniw.

### **21. Cydnabod Refeniw o'r Trafodion Digyfnwid**

Datganiad Cyfrifon Grŵp Comisiynydd Heddlu a Throsedd Gogledd Cymru 2019-2020

Mae asedau a refeniw sy'n deillio o drafodion digyfnewid sy'n cael eu cydnabod yn unol â gofynion IAS 20 – Cyfrifyddu ar gyfer Grantiau'r Llywodraeth a Datgelu Cymorth y Llywodraeth, ac eithrio lle y dehonglir neu addasir ef i gyd-fynd â'r sector cyhoeddus, yn cael eu nodi yn y Cod a / neu IPSAS 23, "Refeniw o Drafodion Digyfnewid (Trethi a Throsglwyddiadau)."

**Trafodion Trethiant** – Mae asedau a refeniw sy'n deillio o drafodion trethiant yn cael eu cydnabod yn y cyfnod y digwyddodd y digwyddiad trethadwy. Mae hyn ar yr amod bod yr asedau yn bodloni'r diffiniad o ased ac yn cwrdd â'r meini prawf ar gyfer eu cydnabod fel ased.

**Heb fod yn Drafodion Trethiant** – Asedau a refeniw sy'n deillio o drafodion trosglwyddo sy'n cael eu cydnabod yn y cyfnod y mae'r trefniant trosglwyddo yn gyfrwymol. Nid yw gwasanaethau o fath arall yn cael eu cydnabod.

Pan fydd trosglwyddiad yn ddarostyngedig i amodau, os heb eu cyflawni, y bydd yn ofynnol dychwelyd yr adnoddau trosglwyddo, mae'r Comisiynydd Heddlu a Throsedd yn cydnabod ei ymrwymiad nes bod yr amod yn cael ei gyflawni.

**Sail y Mesur o Ddosbarthiadau Mawr o Refeniw o'r Trafodion Digyfnewid** – Mae trethiant refeniw yn cael ei fesur ar y gwerth nominal o arian parod ac arian parod cyfatebol. Mae asedau a refeniw a gydnabuwyd o ganlyniad i drosglwyddo yn cael eu mesur yn ôl gwerth teg yr asedau a gydnabuwyd ar ddyddiad y gydnabyddiaeth:

- Mae asedau ariannol yn cael eu mesur yn ôl eu gwerth nominal oni bai bod gwerth arian yr amser yn berthnasol, ac yn yr achos yma mae gwerth presennol yn cael ei ddefnyddio, a gyfrifir gan ddefnyddio cyfradd ddisgownt sy'n adlewyrchu risg gynhenid dal yr ased;
- Os nad ydynt yn asedau ariannol maent yn cael eu mesur yn ôl eu gwerth teg, sy'n cael ei bennu drwy gyfeirio at werthoedd y farchnad weladwy neu drwy werthusiad annibynnol gan aelod o'r proffesiwn prisio. Mae derbyniadau yn cael eu cydnabod pan fydd trefniant trosglwyddo rhwymol yn ei le ond nid yw arian parod neu asedau eraill wedi eu derbyn.

## 22. TAW

Yn gyffredinol, nid yw'r Datganiad Incwm a Gwariant Hollgynhwysfawr yn cynnwys TAW gan fod unrhyw dreth a gesglir yn cael ei dalu i Gyllid a Thollau EM ac mae unrhyw TAW sydd wedi ei dalu yn cael ei hawlio'n ôl ganddynt. Dim ond os bydd yn anadferadwy y bydd treth ar werth yn cael ei gynnwys yn y Datganiad Incwm a Gwariant Hollgynhwysfawr.

## 23. Gwerth Teg

Mae'r Comisiynydd Heddlu a Throsedd yn mesur rhai o'i offerynnau ariannol yn ôl eu gwerth teg ar y dyddiad adrodd. Gwerth teg yw'r pris a fyddai'n cael ei dderbyn o ganlyniad i werthu ased neu'n cael ei dalu i drosglwyddo ymrwymiad mewn trafodyn trefnus rhwng y rhai sy'n cymryd rhan yn y farchnad a'r dyddiad mesur. Mae'r mesuriad gwerth teg yn cymryd bod y trafodyn i werthu'r ased neu drosglwyddo'r ymrwymiad yn cymryd lle naill ai, yn y brif farchnad ar gyfer yr ased neu'r ymrwymiad, neu yn absenoldeb prif farchnad, yn y farchnad fwyaf manteisiol ar gyfer yr ased neu'r ymrwymiad. Mae'r Comisiynydd Heddlu a Throsedd yn mesur gwerth teg ased neu ymrwymiad gan ddefnyddio'r tybiaethau y byddai'r rhai sy'n ymwneud â'r farchnad yn eu defnyddio wrth brisio'r ased neu'r ymrwymiad. Mae hyn gan gymryd bod y rhai sy'n ymwneud â'r farchnad yn gweithredu yn y modd mwyaf economaidd.

## Geirfa Termau

### **Polisiau Cyfrifyddu**

Dyma'r rheolau a'r codau ymarfer yr ydym yn eu defnyddio wrth baratoi'r cyfrifon.

### **Croniad a rhagdaliad**

Swm sy'n cael ei gynnwys yn y cyfrifon terfynol ar gyfer incwm a gwariant sy'n berthnasol i'r cyfnod cyfrifo ond y talwyd/telir/derbynnir taliad mewn cyfnod cyfrifyddu gwahanol.

### **Cyllideb**

Datganiad o gynlluniau'r Comisiynydd Heddlu a Throsedd mewn termau ariannol. Bydd y gyllideb yn cael ei pharatoi a'i chymeradwyo gan y Comisiynydd Heddlu a Throsedd cyn dechrau pob blwyddyn ariannol ac fe'i defnyddir i fonitro'r gwir wariant yn ystod y flwyddyn.

### **Gwariant Cyfalaf**

Gwariant ar asedau newydd neu ar wella asedau sydd eisoes yn bodoli er mwyn ymestyn eu bywydau defnyddiol neu fwyhau eu gwerth ar y farchnad.

### **Derbyniadau Cyfalaf**

Enillion o £10,000 neu fwy a geir o werthu asedau sefydlog. Gellir eu defnyddio i ariannu gwariant cyfalaf newydd neu i dalu dyledion. Ni ellir eu defnyddio ar gyfer ariannu gwariant refeniw o ddydd i ddydd.

### **Dyledion/Asedau Digwyddiadol**

Mae'r rhain yn deillio o ddigwyddiadau yn y gorffennol sy'n ddibynnol ar ddigwyddiadau ansicr yn y dyfodol a'u hamseriad cyn y gellir eu cynnwys yn y cyfrifon.

### **Credydwyr**

Symiau sy'n daladwy gan y Comisiynydd Heddlu a Throsedd ar 31 Mawrth am nwyddau a dderbyniwyd neu wasanaethau a roddwyd ond sydd heb dalu.

### **Dyledwyr**

Symiau sy'n ddyledus i'r Comisiynydd Heddlu a Throsedd sydd i'w casglu neu sydd heb eu talu ar 31 Mawrth.

### **Dibrisiant**

Dyma'r golled yng ngwerth yr ased oherwydd oed, traul, dirywiad a diffyg defnydd.

### **Ariannu'r Cyfalaf yn Uniongyrchol o'r Refeniw**

Cyfraniadau o'r refeniw i ariannu gwariant cyfalaf a thrwy hynny lleihau'r angen i fenthg arian.

### **Cronfeydd wrth Gefn a Glustnodwyd**

Dyma'r symiau a gedwir wrth gefn ar gyfer pwrpas penodol i dalu am ddyledion yn y dyfodol.

### **Gwerth Teg**

Y swm y gallai'r ased gael ei gyfnewid amdano, neu gallai rhwymedigaeth gael ei setlo, rhwng cyfranogwyr y farchnad ar ddyddiad penodol.

### **Offerynnau Ariannol**

Unrhyw gontract sy'n creu ased ariannol i un endid ac ymrwymadau ariannol, neu offeryn ecwiti i endid arall.

### **Safon Cyfrifyddu Ryngwladol (IAS)**

Y Safonau ar gyfer paratoi a chyflwyno datganiadau ariannol a grëwyd gan y Pwyllgor Safonau Cyfrifyddu Rhyngwladol.

### **Safon Adrodd Ariannol Rhyngwladol (IFRS)**

Safonau Adrodd Ariannol Rhyngwladol, fel y'i cytunwyd gan broffesiwn cyfrifo'r DU a'r Bwrdd Safonau Cyfrifo. Mae'r rhain yn cynnwys Datganiadau o Arferion Cyfrifo'r Safonau (SSAPs).

### **Lleihad**

Gostyngiad yng ngwerth ased sefydlog sy'n is na'r hyn a nodwyd ar y pryd ar y fantolen (gweler y polisiau cyfrifyddu).

### **Adnoddau Hylifol**

Buddsoddiadau ased cyfredol sydd ar gael i'r Comisiynydd Heddlu a Throsedd heb amharu ar ei fusnes ac y gellir naill ai eu trosi'n rhwydd i symiau penodol o arian parod neu sy'n agos at y swm cario, neu sy'n masnachu mewn marchnad weithredol.

### **Darpariaeth Isafswm Refeniw**

Y swm gochelgar a ddarparwyd wedi ei osod yn erbyn benthyciadau dan y fframwaith ariannol.

### **Dyled Net**

Benthyciadau'r Comisiynydd Heddlu a Throsedd llai arian ac adnoddau hylifol.

### **Asedau Anghyfredol**

Asedau diriaethol sydd o fudd i'r Comisiynydd Heddlu a Throsedd a'i wasanaethau dros gyfnod o flwyddyn neu fwy.

### **Trethi Annomestig (NDR)**

Dyma'r tâl a godir ar ddeiliaid adeiladau busnes i ariannu cyfran o wariant refeniw lleol y Comisiynydd Heddlu a Throsedd a'r Heddlu. Mae'r swm yn cael ei osod gan y Llywodraeth ganolog trwy ddefnyddio'r lluosydd sy'n berthnasol i'r gwerthoedd trethiannol. Mae'r lluosydd yn gyson trwy Gymru a rhennir y cyfanswm a gesglir gan y Llywodraeth ganolog.

### **Asedau Anweithredol**

Asedau sefydlog sydd gan y Comisiynydd Heddlu a Throsedd ond sydd ddim yn cael eu meddiannu'n uniongyrchol, eu defnyddio na'u treulio wrth i wasanaethau gael eu darparu.

**Asedau Gweithredol**

Asedau sefydlog sy'n cael eu dal, eu meddiannu, eu defnyddio neu eu treulio gan y Comisiynydd Heddlu a Throsedd wrth i'r gwasanaethau hynny y mae ganddo gyfrifoldeb statudol neu ddewisol amdanynt gael eu darparu.

**Alldro**

Y gwir incwm a gwariant yn ystod y flwyddyn ariannol yn hytrach na beth oedd wedi'i gynnwys yn y gyllideb.

**Menter Cyllid Preifat (MCP)**

Contract rhwng y sector preifat a'r sector cyhoeddus i ddarparu gwasanaethau cyhoeddus ar y cyd.

**Praesept**

Arian a godir gan y Comisiynydd Heddlu a Throsedd drwy dreth y cyngor i dalu am wasanaethau.

**Darpariaeth**

Arian o roddir o'r neilltu ar gyfer ymrwymadau yn y dyfodol pan ni wyddys yn sicr beth fydd y symiau na'r dyddiadau y byddant yn ddyledus.

**Bwrdd Benthyciadau Gwaith y Cyhoedd (PWLB)**

Asiantaeth y llywodraeth sy'n cynnig benthyciadau hirdymor i awdurdodau lleol ar gyfraddau llog sydd ond fymryn yn uwch na'r cyfraddau y gall y llywodraeth fenthycu arnynt.

**Taliadau**

Yr holl symiau a delir i unigolyn neu mae'n eu cael, ac mae'n cynnwys symiau treuliau (cyn belled â'u bod yn ôl gofynion treth incwm y DU) ac amcangyfrif o werth arian unrhyw fuddion eraill a dderbynnir gan weithiwr sydd ddim yn arian parod.

**Cronfeydd Wrth Gefn**

Arian a roddwyd o'r neilltu i dalu am wariant cyffredinol yn y dyfodol. Gall y rhain fod yn gronfeydd defnyddiadwy ac yn gronfeydd anefnyddadwy (cronfeydd sy'n cael eu cadw'n unol â thriniaethau cyfrifyddu).

**Ailbriso**

Sicrhau bod asedau'n cael eu dangos yn gywir yn y cyfrifon a hynny ar werth teg.

**Gwariant Refeniw**

Gwariant ar eitemau dyddiol megis cyflogau, costau adeiladau, trafndiaeth a chyflenwadau a gwasanaethau.

**Grant Cynnal Refeniw**

Grant a delir gan y llywodraeth ganolog i gynnal gwariant refeniw'r Comisiynydd Heddlu a Throsedd.

**Llithriant**

Gwariant cyfalaf gohiriedig na gafodd ei gwblhau o fewn yr amserlen wreiddiol.

**Benthyciadau â Chymorth**

Cymeradwyaeth a roddir gan y llywodraeth sy'n galluogi'r Comisiynydd Heddlu a Throsedd i fenthycu arian hyd at swm penodol er mwyn ariannu gwariant cyfalaf.

**Benthyciadau Digymorth**

Benthyciadau wedi'u trefnu dan y cod ariannol sy'n cael eu hariannu o adnoddau cyffredinol y Comisiynydd Heddlu a Throsedd ei hun.

**Derbyniadau Cyfalaf y Gellir eu Defnyddio**

Incwm a geir o werthu asedau sydd ar gael i ariannu gwariant cyfalaf.



**Datganiad Llywodraethu Blynyddol 2019-2020**

- 1.1. Mae gan y Comisiynydd Heddlu a Throsedd a'r Prif Gwnstabl drefniadau llywodraethu ar y cyd. Am y rheswm hwnnw felly mae llawer o'r rheolaethau'n gyffredin i'r ddwy gorfforaeth undyn. Mae gan y Comisiynydd Heddlu a Throsedd a'r Prif Gwnstabl Bwrdd Cydlywodraethu i sicrhau eu bod yn cyflenwi eu cyfrifoldeb llywodraethu corfforaethol. Mae'r Bwrdd yn cael ei gadeirio gan Brif Swyddog Cyllid Comisiynydd Heddlu a Throsedd ac mae'r Comisiynydd Heddlu a Throsedd a'r Prif Gwnstabl yn mynychu. Diben y Bwrdd Cyd Lywodraethu, felly, yw galluogi'r Comisiynydd Heddlu a Throsedd a'r Prif Gwnstabl i gyflawni'r cyfrifoldebau hyn drwy sicrhau fod strwythurau, prosesau a gweithdrefnau llywodraethu corfforaethol SCHTh a'r Heddlu yn gryf, effeithlon ac effeithiol. Dylent gydymffurfio gyda'r holl ddeddfwriaethau, rheoliadau a chanllawiau. Dylent hefyd adlewyrchu arfer gorau. Mae'r Bwrdd hefyd yn casglu a dogfennu'r dystiolaeth i greu'r Datganiad Llywodraethu Blynyddol hwn. Gwnaeth y Bwrdd gyfarfod ddwywaith yn ystod 2019-2020. Yn ystod y flwyddyn ariannol hon ymgwymerwyd ag adolygiad llywodraethu ar wahân. Ystyriwyd canlyniadau'r adolygiad hwn wrth baratoi'r datganiad llywodraethu blynyddol hwn. Mae'r cynllun gweithredu gyda'r gwaith gan yr adolygiad llywodraethu wedi parhau i symud ymlaen yn ystod 2020-2021.
- 1.2. Mae gan y Comisiynydd Heddlu a Throsedd a'r Prif Gwnstabl Gynllun Caniatâd, sydd wedi bod yn ei le ers 1 Ebrill 2014. Cafodd ei adolygu a'i ddiwygio ym mis Medi 2019. Nod y Cynllun hwn yw sicrhau bod trefniadau cywir wedi'u sefydlu ar gyfer rheolaeth gweithgareddau ar ran y Comisiynydd Heddlu a Throsedd a'r Prif Gwnstabl. Mae ar y Comisiynydd ddyletswydd statudol a mandad etholiadol i sicrhau gwasanaeth heddlu effeithiol ac effeithlon ac i ddal Heddlu Gogledd Cymru yn atebol ar ran y cyhoedd. Y Comisiynydd sy'n gyfrifol am blismona yn ei gyfanrwydd. Y Prif Gwnstabl sy'n gyfrifol am gyfarwyddyd a rheolaeth amhleidiol pob swyddog heddlu a staff o fewn yr heddlu mae'n ei arwain ac mae'n gyfrifol am gynnal Heddwch y Frenhines. Mae'r Prif Gwnstabl yn dal swydd dan y Goron, ond fe'i penodir gan y Comisiynydd. Bu'r cynllun hwn yn weithredol trwy gydol y flwyddyn ariannol ac fe'i cytunwyd gan bob un o'r Uwch Swyddogion a enwir o fewn y Cynllun a'r Prif Gwnstabl a Chomisiynydd Heddlu a Throsedd Gogledd Cymru.
- 1.3. Mae'n ofynnol i'r Comisiynydd Heddlu a Throsedd a'r Prif Gwnstabl fod â Phrif Swyddogion Cyllid i ymgymryd â dyletswyddau adran 151 statudol. Mae Cydbwyllgor Archwilio wedi'i sefydlu. Diben y Pwyllgor yw darparu cyngor annibynnol a gwneud argymhellion i'r Comisiynydd Heddlu a Throsedd a'r Prif Gwnstabl parthed digonoldeb y fframwaith rheoli risg, yr amgylchedd rheolaeth fewnol ac adroddiadau ariannol. Mae gan y Cydbwyllgor Archwilio orchwyl parhaus yn olrhain cynnydd yr adolygiad llywodraethu wrth iddo symud ymlaen yn 2020-2021.

- 1.4. Mae gan bob ardal heddlu Banel Heddlu a Throsedd i gynorthwyo ymarfer swyddogaethau'r Comisiynydd Heddlu a Throsedd yn effeithiol, ac adolygu neu graffu digwyddiadau a wneir, neu gamau a gymerir, gan y Comisiynydd Heddlu a Throsedd o ran cyflawni swyddogaethau'r Comisiynydd. Bydd gofyn i'r Comisiynydd hefyd ymgynghori gyda'r Panel ynglŷn â'i gyllideb plismona, yn ogystal â lefel y dreth gyngor a phenodi Prif Gwnstabl, Prif Swyddog Gweithredol, Prif Swyddog Cyllid a Dirprwy Gomisiynydd Heddlu a Throsedd. Mae'r panel yn cynnwys deg cynghorydd lleol a dau aelod annibynnol a gyfetholwyd. Fodd bynnag ym mis Medi 2016, penododd y Panel drydydd aelod annibynnol cyfetholedig yn dilyn ymgyrch recriwtio. Cafwyd caniatâd am y cynnydd gan yr Ysgrifennydd Cartref. Cyngor Bwrdeistref Sirol Conwy yw'r 'Awdurdod Cartref' ar gyfer Panel Heddlu a Throsedd Gogledd Cymru ac mae'n darparu'r gwasanaethau cefnogi gofynnol er mwyn gweithredu a chyflawni dyletswyddau'r Panel Heddlu a Throsedd.
- 1.5. Mae llywodraethu yn ymwneud â sut mae'r Comisiynydd Heddlu a Throsedd a'r Prif Gwnstabl yn sicrhau eu bod yn gwneud y pethau iawn, yn y ffordd iawn, i'r bobl iawn, mewn modd amserol, cynhwysfawr, agored ac atebol. Mae'n cynnwys y systemau, y prosesau, y diwylliant a'r gwerthoedd sy'n rheoli'r sefydliad a hefyd y gweithgareddau hynny y bydd y sefydliad yn ymgymryd â nhw er mwyn ymgysylltu â, a chael ei ddal yn atebol gan, y gymuned y mae'n ei gwasanaethu. Mae'r Datganiad Llywodraethu Blyneddol (DLIB) hwn ar ran y Comisiynydd Heddlu a Throsedd a'r Prif Gwnstabl yn disgrifio sut y gall y sefydliad ddangos ei fod wedi cyflawni ei ddwy ddyletswydd statudol gyffredinol yn ystod 2019-2020:
- sicrhau gwasanaeth heddlu effeithiol ac effeithlon a
  - bod yn atebol am y modd y maen nhw a'r rhai hynny sydd dan eu cyfarwyddyd a'u rheolaeth yn arfer eu swyddogaethau.
- 1.6 Disgrifiwyd pandemig Covid19 fel "Argyfwng Iechyd Cyhoeddus o Bryder Rhyngwladol" ar 31 Ionawr 2020. Cyhoeddwyd cyfyngiadau ar leihau lledaeniad Covid 19 gan y llywodraeth ar 23 Mawrth 2020 gyda'r Ddeddf Coronafeirws yn derbyn Cydsyniad Brenhinol ar 25 Mawrth 2020. Gan ystyried y digwyddodd hyn yn eithaf hwyr yn y flwyddyn Ariannol, cyfyngwyd y trefniadau llywodraethu i 2019-2020. Mae'r effaith tu hwnt i'r cyfnod hwn yn cael ei adlewyrchu lle bo'n briodol drwy gydol yr adroddiad hwn.
- 1.7. Fodd bynnag, gwnaeth Covid-19 barhau i effeithio ar wneud penderfyniadau'n 2019-20 drwy strwythur rheoli ymateb Aur, Arian ac Efydd Covid-19 o fewn yr Heddlu'n cael ei sefydlu. Yn rhanbarthol hefyd, roedd strwythur rheoli fel rhan o Fforwm Cydnerth Lleol Gogledd Cymru gyda'r Grŵp Cydlynad Strategol (a oedd yn gyfrifol am arwain ar ymateb aml asiantaeth i Covid-19) yn cael ei gadeirio gan Bennaeth Aur o'r Heddlu. Roedd hefyd yn cael ei gynnwys yn ffurfiol o fewn fframwaith rheoli risg yr Heddlu ac yn ffactor allweddol mewn penderfyniadau gweithredol gan ystyried y goblygiadau gallu ar gyfer swyddogaethau amrywiol o fewn yr heddlu. Gwnaeth y Comisiynydd Heddlu a Throsedd [Gynllun Ymateb Covid-19](#).
- 1.8 Ers diwedd blwyddyn ariannol 2019-20, mae Covid-19 wedi parhau i gael perthynas arwyddocaol ar arferion gweithio'r sefydliad gan eu trawsnewid ar gyfer y SCHTh a Heddlu Gogledd Cymru i hwyluso cadw pellter cymdeithasol a mesurau iechyd cyhoeddus eraill. Ar ben hyn, mae gwneud penderfyniadau gweithrediadol o fewn y gwasanaeth heddlu wedi parhau i gael ei arwain gan y strwythurau llywodraethu a sefydlwyd tuag at ddiwedd y flwyddyn. Er mwyn sicrhau y cedwid eglurder ynghylch trefniadau llywodraethu yn ystod Covid-19, cyhoeddodd y CHTh gynllun ymateb Covid-19 2020/21 ym mis Mai 2020 gan sicrhau fod atebolrwydd eglur yn parhau mewn lle. Yn fwy diweddar mae arolygon HMICFRS sy'n edrych ar effeithiolrwydd gwneud penderfyniadau yn ystod Covid-19 wedi'u cyhoeddi ynghyd â nifer o adolygiadau mwy manwl a wnaiff edrych ar effeithiolrwydd y llywodraethu a'r gwneud penderfyniadau mewn meysydd eraill.
- 1.9 Ymhellach at yr uchod, yn dilyn diwedd 2019-2020 fe wnaeth yr heddlu fynd i gyfnod Adfer o ran Covid-19 gyda'r Bwrdd Adfer Strategol, a gadeiriwyd gan y DBG, yn cael ei ychwanegu at strwythur llywodraethu'r Heddlu gyda SCHTh â chynrychiolydd ar y bwrdd hefyd. Trefnwyd Adrodd ar gynnydd i gynllun gwaith y Cydbwyllgor Archwilio ar gyfer mis Gorffennaf 2020.

## 2. Diben a chwmpas y cyfrifoldeb dros y Fframwaith Llywodraethu

- 2.1 Mae'r Comisiynydd Heddlu a Throsedd a'r Prif Gwnstabl yn gyfrifol am sicrhau bod eu busnes yn cael ei gynnal yn unol â'r gyfraith a'r safonau priodol a bod arian cyhoeddus yn cael ei ddiogelu, y cedwir cyfrif cywir ohono ac y caiff ei ddefnyddio'n effeithiol, yn effeithlon ac yn ddarbodus. Mae arnynt ddyletswydd hefyd i wneud trefniadau i sicrhau gwelliannau parhaus yn y modd y caiff eu swyddogaethau eu harfer.
- 2.2 Wrth gyflawni eu cyfrifoldebau cyffredinol, mae'r Comisiynydd Heddlu a Throsedd a'r Prif Gwnstabl hefyd yn gyfrifol am sefydlu trefniadau priodol ar gyfer llywodraethu eu busnes ac i'w cynorthwyo i arfer eu swyddogaethau, sy'n cynnwys sicrhau bod system reoli fewnol gadarn yn cael ei chynnal trwy gydol y flwyddyn a bod trefniadau yn eu lle i reoli risg. Mae'r trefniadau ar gyfer rheolaeth ariannol yn cydymffurfio â gofynion llywodraethu Datganiad ar Rôl Prif Swyddog Cyllid y Comisiynydd Heddlu a Throsedd a Phrif Swyddog Cyllid y Prif Gwnstabl CIPFA a Chod Ymarfer Rheolaeth Ariannol y Swyddfa Gartref ar gyfer Heddluoedd Cymru a Lloegr ac Awdurdodau Tân ac Achub a grëwyd o dan adran 4A Deddf Gwasanaethau Tân ac Achub 2001 (diwygiwyd yn 2018).
- 2.3 Mae'r datganiad hwn yn egluro sut mae'r Comisiynydd Heddlu a Throsedd a'r Prif Gwnstabl wedi cydymffurfio â'r Cod Llywodraethu Corfforaethol, sy'n gyson ag egwyddorion y Fframwaith CIPFA/SOLACE: Cyflwyno Llywodraethu Da mewn Llywodraeth Leol a ddiweddarwyd yn 2016 ac sydd hefyd yn diwallu gofynion Rheoliadau Cyfrifon ac Archwilio (Cymru) 2014 fel y'i newidiwyd, mewn perthynas â datganiad o reolaeth fewnol â chyhoeddiad y datganiad llywodraethu blynyddol.
- 2.4 Mae'r fframwaith llywodraethu yn cynnwys y systemau a phrosesau, diwylliant a gwerthoedd y mae'r Comisiynydd Heddlu a Throsedd a'r Prif Gwnstabl yn cael eu cyfarwyddo a'u rheoli ac mae'r gweithredoedd y mae'n atebol iddo yn ymgysylltu ac yn arwain cymunedau. Mae'r fframwaith yn galluogi'r Comisiynydd Heddlu a Throsedd a'r Prif Gwnstabl i fonitro cyrhaeddiad yr amcanion strategol ac i ystyried a yw'r amcanion wedi arwain at ddarparu gwasanaethau priodol, cost effeithiol ac wedi cyflawni gwerth am arian.
- 2.5 Mae'r system reoli mewnol yn rhan allweddol o'r fframwaith sydd wedi ei gynllunio i reoli risg at lefel resymol a rhagweladwy. Ni all atal yn gyfan gwbl y risg o fethu â chyflawni polisiâu, nodau ac amcanion; ni all ond darparu sicrwydd rhesymol, nid diamod, o effeithiolrwydd. Mae'r system o reolaeth fewnol yn seiliedig ar broses barhaus sydd wedi'i dylunio i adnabod a blaenoriaethu'r risgiau o safbwynt cyflawniad nodau ac amcanion y sefydliad ac i werthuso pa mor debygol yw hi y bydd y risgiau hynny'n troi'n realiti a beth fyddai eu heffeithiau, a'u rheoli'n effeithiol, yn effeithlon ac yn economaidd.

Mae'r fframwaith llywodraethu wedi bod mewn lle drwy gydol y flwyddyn a ddiwedodd ar 31 Mawrth 2020 a hyd at gymeradwyaeth y Datganiad o Gyfrifon. Fodd bynnag, roedd y meysydd llywodraethu Corfforaethol a Rheoli Risg yn amodol ar graffu a herio gan y Cydbwyllgor Archwilio yn ystod 2019-2020 wrth i'r ymdriniaeth yn y ddau faes gael ei datblygu gyda gwaith pellach arfaethedig ar gyfer 2020-2021 ac yn cael ei symud ymlaen a'i fonitro wedi hynny.

### 3. Egwyddorion llywodraethu da

Mae'r Fframwaith CIPFA/SOLACE: Cyflwyno Llywodraethu Da mewn Llywodraeth Leol yn gosod saith egwyddor o lywodraethu da sy'n gweithredu fel sylfaen i drefniadau llywodraethu effeithiol er mwyn sicrhau bod y deilliannau a fwriadwyd ar gyfer rhanddeiliaid yn cael eu diffinio a'u cyflawni.

Nodir trefniadau sy'n benodol ar gyfer y Comisiynydd Heddlu a Throsedd a'r Prif Gwnstabl yn y saith egwyddor isod.

#### 3.1. Moeseg ac Uniondeb

Mae prosesau corfforaethol mewn lle i gefnogi egwyddorion craidd moeseg a gonestrwydd megis protocol Plismona 2011 sy'n gofyn i bawb gydymffurfio â'r saith egwyddor o fywyd cyhoeddus (egwyddorion Nolan). Yn ogystal, mae Cod Ymarfer Rheolaeth Ariannol y Swyddfa Gartref yn gofyn i'r Comisiynydd Heddlu a Throsedd a'r Prif Gwnstabl sicrhau bod llywodraethu da wedi'i fewnosod o fewn y sefydliadau ac mae Cod Moeseg y Coleg Plismona yn gosod y safonau ymddygiad a ddisgwylir ar gyfer pawb sy'n gweithio ym maes plismona.

Cod ymddygiad y Comisiynydd Heddlu a Throsedd a Chod Moeseg y Prif Gwnstabl sydd mewn lle sy'n gosod sylfaen i'r safonau disgwylidig o ran ymddygiad. Mae gan y Comisiynydd Heddlu a Throsedd a'r Prif Gwnstabl bolisiau a gweithdrefnau a rheoliadau mewn lle sy'n cydymffurfio â'r gyfraith ac yn cyd-fynd â'r safonau moeseg priodol a'r safonau Datganiad Cyfrifon Grŵp Comisiynydd Heddlu a Throsedd Gogledd Cymru 2019-2020

ymddygiad proffesiynol. Mae ystyriaethau moesegol yn rhan o unrhyw benderfyniadau busnes a wneir ac fe'u gosodir o fewn polisiau gweithredol o fewn y ddau sefydliad.

Mae gan y Comisiynydd Heddlu a Throsedd a'r Prif Gwnstabl bolisi Gwrth Dwyll a Llygredigaeth a threfniadau chwythu chwiban mewn grym sy'n rheoli'r risg o dwyll a llygredigaeth yn effeithiol. Cynhelir a diweddarir prosesau ar gyfer datgan diddordeb a chofrestrfeydd ar gyfer rhoddion a lletygarwch yn ôl yr angen. Gwnaeth y Cydbwyllgor Archwilio a'r Panel Heddlu a Throsedd ryddhau holl swyddogaethau'n llawn yn y cyhoeddiad CIPFA perthnasol ar gyfer Cydbwyllgorau Archwilio. Mae Cylch Gorchwyl y Cydbwyllgor Archwilio i'w weld ar wefan Comisiynydd yr Heddlu a Throsedd.

Mae gan y Comisiynydd Heddlu a Throsedd weithdrefnau mewn lle ar gyfer derbyn adborth am blismona yng Ngogledd Cymru, a phenderfyniadau a wneir gan neu ar ran y Comisiynydd Heddlu a Throsedd a'i swyddogion. Mae ganddo hefyd weithdrefnau mewn lle ar gyfer trin cwynion am y Prif Gwnstabl. Yn ogystal, mae'r Panel Heddlu a Throsedd yn cyflawni eu dyletswyddau o ran cwynion a wneir am y Comisiynydd Heddlu a Throsedd fel yr amlinellir yn Neddff Diwygio'r Heddlu a Chyfrifoldeb Cymdeithasol.

Er mwyn sicrhau yr ystyrir a thrafodir materion a dilemâu moesegol ar bob lefel y briodol, mae strwythur Llywodraethu'r Heddlu yn cynnwys Pwyllgor Moeseg gyda gwahoddiad agored i'r SCHTh fynychu. Gall dilemâu moesegol eu cyflwyno'n anhysbys drwy Fewnwyd yr Heddlu neu drwy e-bost. Cyhoeddir crynodeb o ganfyddiadau gan y Pwyllgor ar Fewnwyd yr Heddlu ar y cyd â hysbysu Uwch Reolwyr drwy'r strwythurau Llywodraethu i'w hystyried a'u hadlewyrchu ymhellach yn ôl yr angen.

### 3.2. Didwylledd ac Ymgysylltu â Rhanddeiliaid

Mae'r Comisiynydd Heddlu a Throsedd a'r Prif Gwnstabl yn hyrwyddo diwylliant agored a thryloyw ar draws y sefydliad i sicrhau bod gwasanaethau'n bodloni gofynion pobl. Mae holl bapurau a chofnodion cyfarfodydd cyhoeddus yn cael eu cyhoeddi ar y wefan ynghyd ag unrhyw benderfyniadau a wneir gan y Comisiynydd Heddlu a Throsedd. Gwnaeth y Comisiynydd Heddlu a Throsedd dderbyn gwobr tryloywder dair blynedd yn olynol a sicrhodd hyn am y bedwaredd flwyddyn ym mis Awst 2020. Nid yn unig mae'r gwerthusiad yn asesu a yw'r Comisiynydd Heddlu a Throsedd yn cyhoeddi gwybodaeth ar y wefan, ond hefyd a ellir dod o hyd iddi ac y ceir mynediad ati'n hawdd.

Mae'r Comisiynydd Heddlu a Throsedd yn atebol i drigolion Gogledd Cymru i ddarparu gwasanaeth heddlu sy'n effeithlon ac yn effeithiol i drigolion Gogledd Cymru. Mae'r Prif Gwnstabl yn atebol i'r Comisiynydd Heddlu a Throsedd i sicrhau bod gwasanaeth heddlu effeithiol yn cael ei ddarparu i drigolion Gogledd Cymru.

Mae'r Comisiynydd Heddlu a'r Prif Gwnstabl yn cyhoeddi gwybodaeth ynglŷn â gwaith a chyflawniadau'r Comisiynydd a'r Prif Gwnstabl yn rheolaidd ynghyd â bodlonwydd defnyddwyr, gan gynnwys cyhoeddi Cynllun Heddlu a Throsedd ac Adroddiad Blynyddol.

Mae strategaeth ymgynghori ac ymgysylltu mewn lle i sicrhau bod ein gwasanaethau'n ymatebol i faterion sy'n cael eu codi. Rydym yn cynnal arolygon yn rheolaidd i fwydo gwybodaeth i ddarpariaeth ein gwasanaeth ac i gynorthwyo i ddatblygu ein blaenoriaethau a'n hamcanion. Mae gan y Comisiynydd Heddlu a Throsedd a'r Prif Gwnstabl brosesau ymgynghori mewnol ac allanol mewn lle a ddefnyddir i fwydo gwybodaeth a gwella gwasanaethau. Cwblhaodd TIAA (yr archwilydd mewnol) adolygiad o gyfathrebiadau corfforaethol i'r Comisiynydd Heddlu a Throsedd a'r Heddlu ym mis Mehefin 2020. Aseswyd fel sicrwydd "rhesymol", a chanfu *fod trefniadau cynhwysfawr mewn lle er mwyn sicrhau fod strategaethau Cyfathrebiadau Mewnol ac Allanol i'r Heddlu a'r Comisiynydd Heddlu a Throsedd yn effeithiol.*

Mae'r Comisiynydd Heddlu a Throsedd a'r Prif Gwnstabl yn gweithio mewn partneriaeth ac mewn cydweithrediad â sefydliadau eraill er mwyn cyflawni amcanion cytûn. Maent yn sicrhau bod gwasanaethau'n cael eu darparu'n effeithiol ac yn bodloni gofynion y sefydliadau. Mae partneriaethau a threfniadau cydweithio sydd mewn lle yn cael eu monitro a'u hadolygu i sicrhau bod perfformiad yn cael ei gyflawni a bod amcanion yn cael eu bodloni.

Mae gennym swyddogaeth craffu, wedi'i gefnogi gan dystiolaeth a dadansoddiad data, i herio'r rhai sy'n gwneud penderfyniadau mewn modd adeiladol, gan gynnwys y rhai hynny sy'n gweithio mewn partneriaeth â'r Comisiynydd a'r Prif Gwnstabl. Mae pob penderfyniad allweddol a gymerir yn cynnwys asesiad effaith ariannol, effaith cyfreithiol, effaith cydraddoldeb ac asesiad risg gyda'r strwythurau Llywodraethu mewn lle gan roi amlygrwydd yn eu cylch. Cyhoeddir Datganiad Cyfrifon Grŵp Comisiynydd Heddlu a Throsedd Gogledd Cymru 2019-2020

penderfyniadau'r Comisiynydd ar ei wefan, a hysbysir y Panel Heddlu a Throsedd hefyd. Mae'r Comisiynydd Heddlu a Throsedd yn mynychu pwyllgorau craffu awdurdod lleol yn aml. Mae'r Cydbwyllgor Archwilio yn craffu ymhellach. Mae'n rhoi ffocws annibynnol a lefel uchel ar yr archwiliad. Mae'n gosod trefniadau sicrwydd a hysbysu sy'n tanategu llywodraethu da a safonau ariannol gyda holl bapurau pwyllgor yn cael eu cyhoeddi ar wefan y Comisiynydd. Yn ystod 2019-2020 ymgwymerwyd â gwaith i ddatblygu perthnasedd a phriodoldeb y wybodaeth a roddwyd i'r Cydbwyllgor Archwilio gyda gwaith yn parhau yn 2020-2021.

Swydd Prif Weithredwr i'r Comisiynydd Heddlu a Throsedd yw swydd ddynodedig y Swyddog Monitro ac mae trefniadau i gofnodi unrhyw gyngor proffesiynol angenrheidiol ar gyfer meysydd arbenigol.

Yn ogystal, mae Prif Swyddogion Ariannol y Comisiynydd Heddlu a Throsedd a'r Prif Gwnstabl wedi cydymffurfio â datganiad CIPFA, sef 'the Role of the Chief Financial Officer of the Police and Crime Commissioner and of the Chief Constable'.

### 3.3. Diffinio Canlyniadau

Bydd y Comisiynydd Heddlu a Throsedd a'r Prif Gwnstabl, fel rhan o'r broses cynllunio strategol, yn datblygu strategaethau a chynlluniau sy'n canolbwyntio ar ddeilliannau, sy'n gynaliadwy ac yn ystyried lefel yr adnoddau angenrheidiol i'w darparu mewn modd priodol.

Mae'r Comisiynydd Heddlu a Throsedd yn gosod amcanion yr heddlu a throsedd ac mae'r rhain yn cael eu cynnwys yn y Cynllun Heddlu a Throsedd. Mae ein Cynllun Heddlu a Throsedd wedi cael ei gyfathrebu i'r cyhoedd trwy'r wefan a thrwy nifer o weithgareddau ymgysylltu. Mae crynodeb fer wedi'i gynnwys yn y daflen treth cyngor a anfonwyd i bob cartref, naill ai ar ffurf electroneg neu drwy'r post. Rhoddir crynodeb isod gyda Chynllun Ymateb Covid y Comisiynydd yn cadarnhau perthnasedd parhaus y blaenoriaethau:



Datblygwyd amcanion, blaenoriaethau ac opsiynau ariannol yr heddlu a throsedd o weledigaeth y Comisiynydd Heddlu a Throsedd a dadansoddiad ar y cyd o'r canlynol:

- Asesiad o'r trosedd a'r lefel gwasanaeth sy'n ofynnol
- Ymgynghoriad gyda phobl leol
- Ymgynghoriad gyda phartneriaid
- Ymgynghoriad rhwng y Comisiynydd Heddlu a Throsedd a'r Prif Gwnstabl
- Canfyddiadau archwiliad allanol ac adolygiadau gan Swyddfa Archwilio Cymru ac AHM
- Asesiad risg

Caiff amcanion heddlu a throsedd y Comisiynydd Heddlu a Throsedd eu cyfeirio a'u darparu gan y Prif Gwnstabl, ac yn ei dro, gan y Bwrdd Cynllunio Strategol yn ystod y flwyddyn. Caiff ein perfformiad ei fonitro a'i hysbysu o fewn yr Adroddiad Blynyddol, y Datganiad o Gyfrifon a'r cynllun Ariannol Tymor Canolig.

Y Bwrdd Gweithredol Strategol yw'r fforwm ar gyfer craffu ar y Prif Gwnstabl gan y Comisiynydd Heddlu a Throsedd. Mae swyddogaethau ychwanegol y Bwrdd yn cynnwys:

- gwneud penderfyniadau fel bo'r angen gan y Cynllun Llywodraethu, i'w cymryd ar y cyd gyda'r Comisiynydd a'r Prif Gwnstabl; a
- datblygu cynigion ar gyfer cyflawni amcanion heddlu a throsedd y Comisiynydd fel y nodir yn y Cynllun

Mae'r Bwrdd Gweithredol Strategol a'r Bwrdd Cynllunio Strategol yn craffu ar berfformiad gweithredol ac ariannol, darpariaeth gwasanaeth a chyflawniad o'r amcanion heddlu a throsedd. Mae rhaglen ar gyfer cyflawni cynlluniau mewn lle trwy'r Bwrdd Cynllunio Strategol. Mae'r byrddau hyn wedi parhau i gyfarfod yr un mor aml – o bell er hynny – er gwaethaf effaith Covid-19. Cynhelir cyfarfodydd o bell gan ddefnyddio'r dechnoleg briodol er mwyn sicrhau eu bod yn digwydd.

### 3.4. Pennu ymyriadau

Er mwyn sicrhau ein bod yn cyflawni'r deilliannau a fwriadwyd yn y modd gorau posibl, bydd y Comisiynydd Heddlu a Throsedd a'r Prif Gwnstabl yn sicrhau bod trefniadau digonol mewn lle i ddarparu gwasanaethau sy'n dangos effeithlonrwydd a gwerth am arian.

Cynhelir cynlluniau adnoddau manwl yn flynyddol ac maent yn cael eu cyhoeddi yn y Cynllun Ariannol Tymor Canolig. Mae'r risg hwn yn asesu'r gofyn am adnoddau'n seiliedig ar dybiaethau priodol i alluogi'r Comisiynydd Heddlu a Throsedd i flaenoriaethu galw am wasanaethau.

Mae'r gylchred cynllunio strategol a gweithredol blynyddol yn rhoi ystyriaeth i'r lefel ddisgwyliedig o adnoddau sy'n ofynnol ac yn nodi lle bo angen arbedion a gostyngiadau. Hysbysir hyn hefyd gan y broses Cynllunio Adnoddau Blaenoriaethol, a gyflwynwyd yn 2019-2020 (ar gyfer cyllideb 2020-2021) fel galluogwr gwneud penderfyniadau gwybodus. Mae'r adnoddau, arbedion a'r twf yn cael asesiad risg a monitir cyflawni holl gynlluniau a llif gwaith drwy'r Bwrdd Rheoli Strategol sy'n cael ei gadeirio gan y Prif Gwnstabl. Mae effaith Covid-19 yn golygu fod yr ymdriniaeth i Gynllunio Strategol ar gyfer Blwyddyn Ariannol 2021-2022 angen cael ei haddasu. Felly mae ymdriniaeth syml – ond eto'n gadarn – tuag at gynllunio strategol wedi cael ei sefydlu gan y Prif Gwnstabl. Mae'n cael ei symud ymlaen yn 2020-2021 gan ddirnad cyd-destun sy'n cynnwys Adolygiad Gwariant Cynhwysfawr (disgwylir adrodd ym mis Tachwedd 2020) a lefelau ansicrwydd ariannol cynyddol.

Mae byrddau Rhaglen a Phrosiect mewn lle sy'n monitro gweithredu a chyflawni unrhyw fentrau neu gynlluniau a gytunir. Sefydlir y rhain i gefnogi'r broses o wneud penderfyniadau cadarn er mwyn cyflawni'r deilliannau gofynnol. Mae rhaglenni fel Trawsnewidiad Digidol a Thrawsnewid Gweithlu'n hanfodol i gyflawni strategaethau sefydliadol yn gyffredinol. Mae gwneud penderfyniadau wedi'i ddatganoli er mwyn galluogi gweithrediad hyblyg ac ymatebol a gwell deilliannau. Mae atebolrwydd yn cael ei fesur yn ôl y strwythur llywodraethu a'r prosesau sydd mewn lle.

Roedd pandemig Covid19 angen mabwysiadu trefniadau gweithio hyblyg cyflym. Mae llawer o staff a swyddogion wedi gallu gweithio o'r cartref ers dechrau'r cyfyngiadau symud. Roedd gwaith i ganiatáu gweithio hyblyg ar waith eisoes, ac roedd prosesau a llywodraethu wedi cael ei ystyried eisoes yn ystod y cyfnod cynllunio. Roedd y cyfyngiadau symud, felly, angen cyflymu'r prosiect yn hytrach na newid hanfodol i'n cynlluniau. Gweithiodd trefniadau llywodraethu'n dda yn ystod y trosglwyddiad ac yn barhaus gydag adolygiadau parhaus o'r trefniadau yn digwydd fel rhan o'r llif gwaith Adfer.

### 3.5. Datblygu Arweinyddiaeth

Mae gan y Comisiynydd Heddlu a Throsedd a'r Prif Gwnstabl strwythurau a rolau penodol o fewn y sefydliadau i alluogi arweinyddiaeth effeithiol. Caiff yn ei gefnogi gan y Canllaw Llywodraethu sy'n amlinellu'r rolau a'r cyfrifoldebau ac sy'n hanfodol er mwyn galluogi'r strategaethau a'r cynlluniau sydd mewn lle i gael eu gweithredu.

Mae'r trefniadau llywodraethu wedi cael eu datblygu'n unol â Deddf Diwygio'r Heddlu a Chyfrifoldeb Cymdeithasol 2011, Gorchymyn Protocol Plismona 2012 statudol, Cod Ymarfer Rheolaeth Ariannol y Swyddfa Gartref (FMCP) a chanllawiau presennol yn ymwneud â materion ariannol a llywodraethu sy'n parhau i fod ar waith. Mae strwythurau llywodraethu'r Heddlu wedi'u craffu'n 2019-2020 hefyd fel rhan o'r adolygiad llywodraethu, gyda'r gwaith hwnnw'n parhau yn 2020-2021.

Mae cynllun caniatâd cymeradwy mewn lle sy'n ffurfioli dyletswyddau a dirprwyo rhwng y Comisiynydd a'r Prif Gwnstabl. Mae'r strwythur llywodraethu yn cefnogi gweithrediad gweithgareddau a deilliannau a gynllunnir, ac mae strwythur cyfarfodydd mewn lle er mwyn sicrhau bod y deilliannau a gynllunnir yn cael eu cyflawni'n brydlon.

Ein pobl yw ein buddsoddiad mwyaf ac rydym yn sicrhau bod rhaglenni hyfforddi a datblygu aelodau a swyddogion ar gael er mwyn cadw gwybodaeth yn gyfredol, gan gynnwys unrhyw ofynion datblygiad proffesiynol. Mae ein prosesau recriwtio a chynllunio olyniaeth yn sicrhau ein bod yn penodi'r bobl iawn gyda'r sgiliau iawn i rolau o fewn y sefydliad.

Mae telerau ac amodau cenedlaethol yn bodoli ar gyfer swyddogion a staff gyda graddfeydd cyflog a system gwerthuso swyddi wedi'u cytuno. Mae gennym fframwaith rheoli perfformiad y mae'r Comisiynydd a'r Prif Gwnstabl yn ei ddefnyddio er mwyn asesu perfformiad a mynd i'r afael ag unrhyw welliannau angenrheidiol. Yn ogystal, ceir asesiadau blynyddol o effeithlonrwydd ar gyfer y Panel Heddlu a Throsedd a'r Cydbwyllgor Archwilio.

### 3.6. Rheoli risg a monitro perfformiad

Mae rheoli risg a rheolaeth fewnol yn rhan hanfodol o'r system rheoli perfformiad yn y ddau sefydliad. Mae'r broses rheoli risg yn gosod sylfaen i'r trefniadau rheolaeth ariannol a'r prosesau llywodraethu ac yn hanfodol ar gyfer cyflawni'r deilliannau a fwriedir ac yn cefnogi ein gweledigaeth ar gyfer Gogledd Cymru fwy diogel.

Mae'r isod yn cynrychioli'r camau rheoli risg fel y nodir yn ISO31000 ac mae trefniadau risg HGC yn dilyn y model hwn.

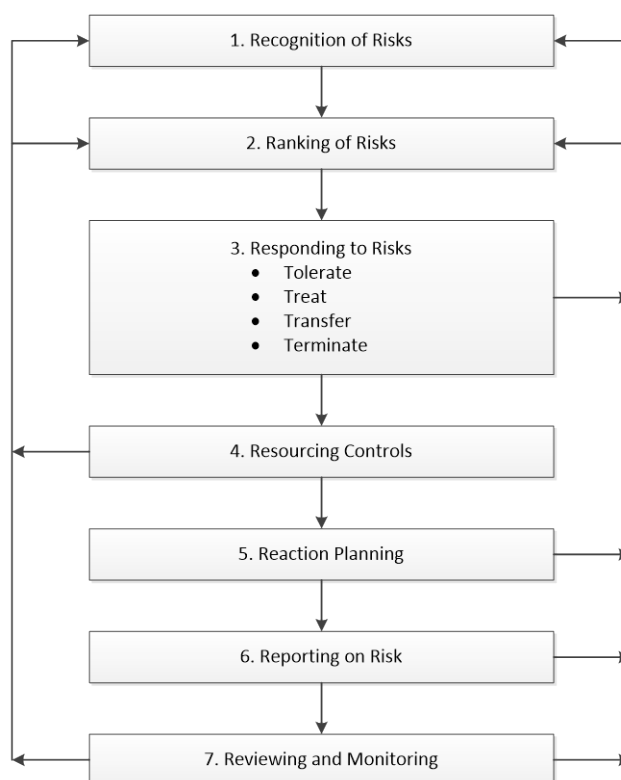

Mae diwylliant rheoli risg wedi'i wreiddio ar draws y sefydliad ar bob lefel. Mae cofrestrau risg corfforaethol ac ar gyfer meysydd unigol sy'n cydymffurfio â methodoleg genedlaethol gymeradwy ac sy'n cael eu hadolygu a'u diweddarau'n rheolaidd a'u hysbysu'n ôl yn eu cylch i bwyllgorau a byrddau ar draws y sefydliad. Mae rheoli risg yn eitem reolaidd ar yr agenda ar bob bwrdd ar draws yr heddlu. Mae'r Cydbwyllgor Archwilio wedi parhau i roi her a chymorth i wella ein prosesau rheoli risg, gyda phrosesau'n cael eu datblygu'n ystod 2019-2020 – gan gynnwys dogfen Chwant Risg Ffurfiol. Mae datblygiad pellach sy'n parhau ar gyfer 2020-2021 i gynnwys datblygu ein Fframwaith Sicrwydd Risg ymhellach.

Mae ein cynlluniau, ein prosesau a'n polisiau yn cael eu llunio gan dalu'r sylw dyledus i'r risgiau a ddaw i'r amlwg. Mae fframwaith partneriaeth mewn lle i sicrhau bod unrhyw bartneriaethau'n cael eu rheoli'n briodol gan gynnwys rheoli risg.

Mae risgiau strategol a'r broses rheoli risg yn cael eu goruchwyllo a'u monitro gan y Cydbwyllgor Archwilio. Mae aelodau'r Cydbwyllgor Archwilio'n gallu adolygu pob risg er mwyn sicrhau tryloywder.

Mae Archwilio Mewnol yn asesu digonoldeb ein rheoliadau mewnol ac yn adrodd yn llawn i'r Cydbwyllgor Archwilio annibynnol. Archwiliodd ac adroddodd archwilwyr mewnol ac allanol ar gydymffurfiaid â rheoliadau a rheolaethau mewnol perthnasol.

Mae'r Bwrdd Gweithredol Strategol a'r Bwrdd Cynllunio Strategol yn craffu ar berfformiad gweithredol ac ariannol, darparu gwasanaeth a chyflawni amcanion heddlu a throsedd. Mae rhaglen ar gyfer cyflawni cynlluniau mewn lle trwy'r Bwrdd Rheoli Strategol.

Mae holl bapurau a chofnodion y Cydbwyllgor Archwilio a Phanel y Comisiynydd Heddlu a Throsedd ar gael ar wefan y Comisiynydd Heddlu a Throsedd.

Mae trefniadau effeithiol mewn lle i sicrhau bod data'n cael ei ddiogelu ac yn cael ei gasglu, ei ddefnyddio, ei storio a'i rannu mewn modd priodol. Mae'r holl ddata yn cydymffurfio â pholisiau cadw a gytunwyd ac mae'r cynllun dosbarthiad diogelwch ar waith trwy gydol yr heddlu. Mae Bwrdd Diogelwch Gwybodaeth mewn lle i fonitro trefniadau ac effeithiolrwydd.

Mae gan y Comisiynydd a'r Prif Gwnstabl bolisiau diogelu data a diogelu gwybodaeth mewn lle sy'n cael eu profi a'u cynorthwyo'n rheolaidd gyda rhaglen hyfforddiant i holl staff. Mae ein gwasanaeth Archwilio Mewnol ac AHEM yn darparu craffu cyfnodol pellach yn y maes hwn.

Mae protocolau rhannu gwybodaeth mewn lle rhwng y Comisiynydd a'r Prif Gwnstabl a hefyd gyda'n partneriaid.

### **3.7. Arddangos atebolrwydd effeithiol**

Mae'r Comisiynydd Heddlu a Throsedd a'r Prif Gwnstabl yn sicrhau bod y rhai sy'n gwneud penderfyniadau'n ymwneud â darparu gwasanaethau yn atebol iddyn nhw trwy'r prosesau sydd mewn lle yn y ddau sefydliad. Mae'r fframwaith Llywodraethu a'r fframwaith rheoli Mewnol cysylltiedig yn darparu mecanwaith cadarn ar gyfer cynnal trosolwg o'r penderfyniadau allweddol sy'n cael eu gwneud.

Defnyddir templedi adrodd safonol er mwyn sicrhau bod gwybodaeth yn cael ei gofnodi mewn modd digonol a galluogi gwneud penderfyniadau effeithiol. Mae adroddiad blynyddol yn cael ei baratoi a'i gyhoeddi sy'n asesu perfformiad yn erbyn y Cynllun Heddlu a Throsedd.

Mae gwefannau'r Comisiynydd Heddlu a Throsedd a'r Prif Gwnstabl yn cyhoeddi gwybodaeth sy'n berthnasol i'r cyhoedd ac i randdeiliaid, gan sicrhau fod y tryloywder sydd ei angen i atebolrwydd allanol fod yn effeithiol mewn lle. Mae'r gwasanaeth archwilio mewnol yn adrodd i'r Cydbwyllgor Archwilio ac mae ganddo fynediad uniongyrchol i'r Comisiynydd Heddlu a Throsedd, y Prif Gwnstabl ac aelodau. Mae argymhellion ar gyfer gwelliannau i'r gwasanaeth yn cael eu gweithredu ac yn cael eu hadrodd i'r pwyllgor.

Cynhelir adolygiadau ac archwiliadau annibynnol ac allanol yn rheolaidd gan gyrff rheoleiddio ac mae'r adroddiadau'n cael eu cyhoeddi, ac unrhyw argymhellion a wneir yn cael eu gweithredu.

## **4. Adolygiad Effeithiolrwydd**

4.1. Mae gan y Comisiynydd Heddlu a Throsedd a'r Prif Gwnstabl gyfrifoldeb am gynnal adolygiad o effeithiolrwydd y fframwaith llywodraethu yn flynyddol o leiaf, gan gynnwys y system o reolaeth fewnol. Caiff yr adolygiad o effeithiolrwydd ei hysbysu gan waith y rheolwyr gweithredol sydd â chyfrifoldeb dros ddatblygu a chynnal a chadw'r amgylchedd llywodraethu, adroddiad blynyddol y pennaeth archwilio mewnol. Hysbysir hefyd drwy sylwadau a wneir gan archwilwyr allanol, y Panel Heddlu a Throsedd, y Cyd Bwyllgor Archwilio ac asiantaethau ac arolygiaethau



adolygu eraill. Mae'r adolygiad Llywodraethu yn 2019-20 wedi arwain at nifer o argymhellion ac mae'r gweithredu'n parhau.

- 4.2. Yn unol â'r rheoliadau, mae'r Comisiynydd Heddlu a Throsedd a'r Prif Gwnstabl wedi adolygu effeithiolrwydd ei wasanaeth archwilio mewnol. Y casgliad oedd bod y gwasanaeth wedi cydymffurfio'n llawn â holl safonau archwilio mewnol y sector cyhoeddus (PSIAS).
- 4.3. Fel rhan o'n fframwaith llywodraethu ac er mwyn sicrhau ein bod yn adolygu ein trefniadau am effeithiolrwydd, gwnaethom sefydlu Bwrdd Cyd Lywodraethu, sy'n gyfrifol am fonitro'r trefniadau ar gyfer cydymffurfiaid a gwneud argymhellion ar gyfer datblygiad y trefniadau llywodraethu fel sy'n angenrheidiol. Yn ystod 2019-2020 roedd llywodraethu'n sefydlog ar y cyfan – er yr adolygiad llywodraethu parhaus – er y datgysylltwyd y Bwrdd Cyd Lywodraethu. Fodd bynnag, fe'i hailgyfansoddwyd ym mis Mawrth 2020 er mwyn sicrhau y gallai'r datganiad llywodraethu blynyddol hwn gael ei lunio'n gywir ac yn amserol. Penderfynwyd ailsefydlu'r Bwrdd Cyd Lywodraethu yng nghyfarfod mis Mawrth 2020, gyda chylch gorchwyl diwygiedig. Amcanion y Bwrdd Cyd Lywodraethu yn awr yw:
- Sicrhau adolygiad parhaus o ddigonoldeb a phriodoldeb y trefniadau llywodraethu gan sicrhau eu bod yn gweithredu'n effeithlon ac yn effeithiol.
  - Goruchwyllo creu, rheoli ac adolygu'r dogfennau llywodraethu corfforaethol lefel uchel SCHTh a'r Heddlu (yn ôl yr angen), yn benodol y Llawlyfr Llywodraethu a'i rannau cyfansoddiadol.
  - Cydlynu, goruchwyllo ac adolygu strwythurau llywodraethu corfforaethol SCHTh a'r Heddlu a'u prosesau a gweithdrefnau cysylltiedig.
  - Adolygu holl argymhellion sy'n berthnasol i lywodraethu corfforaethol sy'n codi o archwiliadau ac arolygon mewnol ac allanol ac ystyried eu goblygiadau ar gyfer trefniadau llywodraethu corfforaethol SCHTh a'r Heddlu.
  - Adolygu unrhyw Nodiadau Briffio Cleientiaid a roddir gan yr Archwilydd Mewnol. Ystyried eu goblygiadau am drefniadau llywodraethu corfforaethol SCHTh a'r Heddlu.
  - Goruchwyllo a chydlynu paratoi Datganiadau Llywodraethu Blynyddol y Comisiynydd Heddlu a Throsedd a'r Prif Gwnstabl.
  - Gwneud unrhyw argymhellion i'r Comisiynydd Heddlu a Throsedd a'r Prif Gwnstabl ar unrhyw fater sy'n berthnasol i drefniadau llywodraethu corfforaethol SCHTh a'r Heddlu lle mae angen gweithredu neu wella.
- 4.4. Cynhaliodd Archwilio Mewnol eu hadolygiad gwasanaeth blynyddol o'n prif systemau ariannol yn 2019-2020 a darparwyd adroddiadau cadarnhaol yn ystod y flwyddyn. Daeth eu hadroddiad blynyddol i'r casgliad canlynol:

#### **BARN FLYNYDDOL Y PENNAETH ARCHWILIO MEWNOL**

*Rwyf yn fodlon bod gwaith archwilio mewnol digonol wedi'i ymgymryd i ganiatáu i mi ddod i gasgliad cadarnhaol ynghylch digonolrwydd ac effeithiolrwydd prosesau rheoli risgiau, rheolaeth a llywodraethu'r Comisiynydd Heddlu a Throsedd a'r Prif Gwnstabl. Yn fy marn i, mae gan y Comisiynydd Heddlu a Throsedd a'r Prif Gwnstabl brosesau rheoli a llywodraethu digonol ac effeithiol mewn lle i reoli cyflawniad eu hamcanion.*

*Mae'r farn hon yn seiliedig ar y materion a ddaeth i sylw'r TIAA ystod adolygiadau archwiliad mewnol a gyflawnwyd yn ystod y flwyddyn ac nid yw'n farn ar yr holl elfennau o reoli risg, prosesau rheoli a llywodraethu neu ddilysrwydd ariannol parhaus sy'n rhaid eu cynnal gan Gomisiynydd yr Heddlu a Throsedd a'r Prif Gwnstabl oddi wrth nifer o ffynonellau sicrwydd.*

- 4.5. Rhoddodd llythyr archwilio blynyddol Swyddfa Archwilio Cymru ar gyfer 2018-2019 farn ddiamod ar gyfrifon y Comisiynydd Heddlu a Throsedd a'r Prif Gwnstabl gan gofnodi nad oeddynt wedi gweld unrhyw wendidau arwyddocaol yn y fframwaith cyffredinol. Dywedodd hefyd fod gan y Comisiynydd Heddlu a Throsedd a'r Prif Gwnstabl drefniadau digonol yn eu lle i sicrhau effeithiolrwydd, effeithlonrwydd ac economi yn eu defnydd o adnoddau. Hefyd, roedd yn nodi ei Raglen Gwelliant Gweithredol fel maes arfer da.

#### **5. Cynllun Gweithredu Llywodraethu a chynnydd**

- 5.1. Wrth asesu'r trefniadau llywodraethu sydd mewn lle, bydd y Bwrdd Llywodraethu hefyd yn datblygu ac yn monitro unrhyw gynlluniau gweithredu er mwyn ymdrin ag unrhyw faterion llywodraethu a ddaw i'r amlwg neu pan fo angen

gwella trefniadau presennol. Mae'r meysydd i'w gofalu amdanynt yng nghynllun 2020-2021 i'w gweld yn yr Atodiad isod.

5.2. Roedd y cynllun gweithredu ar gyfer 2019-2020 yn cynnwys meysydd i'w gwella. Caiff y rhain eu manylu isod gyda'u cynnydd a'u statws presennol.

Argymhelliad	Gweithrediad	Statws presennol – wedi cwblhau Do/Naddo?
Cynllun Cyflawni'r Heddlu	Bydd Cynllun Cyflawni'r Heddlu yn cael ei greu yn ganfyngi'r weledigaeth. Bydd y cynllun yn cael ei drosglwyddo a'i gynorthwyo gan gynlluniau manwl. Bydd y prosesau rheoli newid yn cael eu gwella gan ddefnyddio dulliau arfer gorau derbyniol a'u cynorthwyo gan strwythur llywodraethu glir. Bydd y cynllun gydag adnoddau priodol er mwyn sicrhau fod y cynlluniau'n realistig.	Do
Adolygiad Llywodraethu	Ymgwymerir ag adolygiad llywodraethu annibynnol. Crëir a gweithredir cynllun gweithredu llywodraethu.  Bydd yr adolygiad yn cysylltu ag adolygiad o drefniadau partneriaeth a gychwynnodd yn 2018/2019.	Do  Mae'r cynllun gweithredu wedi'u cwblhau, ond maent angen cael eu gweithredu.  Do
Fframwaith Sicrwydd	Bydd cynllun peilot o fframwaith sicrwydd gwell yn dechrau o fewn y Gyfarwyddiaeth Cyllid ac Adnoddau. Yn amodol ar ganlyniad y peilot, bydd fframwaith sicrwydd diwygiedig yn cael ei gyflwyno ledled Heddlu Gogledd Cymru.  Cytunir a dogfennir ein Chwant Risg.	Naddo – Mae'r Peilot Sicrwydd Risg wedi'i ymgymryd ond mae cyflwyno'r fframwaith sicrwydd yn ehangach eto i ddigwydd.  Do – Mae Chwant Risg wedi'i gytuno a'i ddogfennu.
Arweinyddiaeth	Cwblheir arolwg staff. Dadansoddir y canlyniadau a datblygir cynllun gweithredu. Cyflawnir cynllun gweithredu drwy raglen trawsnewid gweithlu.	Do – Goruchwylir gweithredu'r cynllun gweithredu gan grŵp llywio DPS.

## 6. Casgliad

6.1. Ni all unrhyw ddatganiad o reolaeth fewnol roi sicrwydd diamod na cheir colledion materol. Bwriad y datganiad hwn yw rhoi sicrwydd rhesymol.

6.2. Fodd bynnag, ar sail yr adolygiad o sicrwydd a nodwyd yn y datganiad hwn, rydym yn fodlon bod gan Gomisiynydd Heddlu a Throsedd Gogledd Cymru drefniadau llywodraethu boddhaol mewn lle, gan gynnwys systemau priodol o ran rheolaeth fewnol a rheoli risg sy'n hwyluso ymarferiad effeithiol ei swyddogaethau.

Llofnod:





**Arfon Jones**

Comisiynydd Heddlu a Throsedd

**Stephen Hughes**

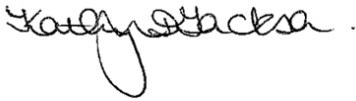
Prif Swyddog Gweithredol i'r Comisiynydd Heddlu a Throsedd

A handwritten signature in black ink that reads "Kate Jackson". The signature is written in a cursive style with a large loop at the end of the name.

**Kate Jackson**

Prif Swyddog Cyllid i'r Comisiynydd Heddlu a Throsedd

## DATGANIAD LLYWODRAETHU BLYNYDDOL – CYNLLUN

Mae'r adolygiad llywodraethu wedi cydnabod fod ein trefniadau llywodraethu yn foddhaol ac yn bodloni ein hanghenion. Bydd cyflwyno ein gweledigaeth newydd yn herio ein trefniadau llywodraethu a'n sylw at nifer o broblemau yn cynorthwyo wrth gryfhau'r trefniadau hynny. Bydd y meysydd canlynol yn cael sylw yn 2020-2021:

Mater	Gweithrediadau
Cydymffurfio gyda Chod Rheolaeth Ariannol CIPFA	Mae'r Cod Rheolaeth Ariannol wedi'i lunio i gynorthwyo arfer da mewn rheoli ariannol a chynorthwyo awdurdodau lleol wrth arddangos cynaliadwyedd ariannol. Y flwyddyn gydymffurfio lawn gyntaf yw 2021-2022. Y nod erbyn 31 Mawrth 2021 felly yw adolygu prosesau presennol yn erbyn y Cod a gweithredu unrhyw newidiadau angenrheidiol.
Adolygiad Llywodraethu	Ymgwymerwyd ag adolygiad llywodraethu yn ystod 2019-2020. Mae argymhellion yr adolygiad hwn i'w gweithredu yn ystod 2020-2021. Monitrir ac asesir hyn drwy'r Bwrdd Rheoli Strategol, y Bwrdd Gweithredu Strategol a'r Bwrdd Cyd Lywodraethu.
Datblygu Fframwaith Sicrwydd Risg	Yn dilyn cynllun peilot Cyllid ac Adnoddau yn 2019-2020 bydd yr amserlen ar gyfer cyflwyno'r fframwaith sicrwydd Risg ledled yr Heddlu'n cael ei sefydlu yn erbyn cyd-destun Covid-19.  Bydd y fframwaith sicrwydd Risg yn cael ei gyflwyno wedyn ledled yr Heddlu.
COVID-19  Mae pandemig y coronafeirws yn peri nifer o heriau i'r Comisiynydd Heddlu a Throsedd a'r Prif Gwnstabl. Mae angen cynnal llywodraethu drwy gydol y cyfnod o ansicrwydd hwn, mewn ffordd nad yw'n rhwystro ymateb yr heddlu i'r sefyllfa, ac nid yw'n rhoi swyddogion, staff neu'r cyhoedd mewn perygl diangen.  Mae'r Comisiynydd Heddlu a Throsedd wedi cyhoeddi <u>Cynllun Ymateb Covid-19</u>	Sicrhau fod effaith parhaus Covid-19 ar drefniadau Llywodraethu'n cael eu hadolygu a'u hasesu.  Sicrhau y gwreiddir y Bwrdd Adfer Strategol fel ffordd o roi trosolwg cadarn o broses Adfer y sefydliad.  Gwreiddio'r Bwrdd Adfer Strategol

## **Adroddiad ar yr archwiliad o'r datganiadau ariannol**

### **Barn**

Yr wyf wedi archwilio datganiadau ariannol:

- Comisiynydd Heddlu a Throsedd Gogledd Cymru;
- Grŵp Comisiynydd Heddlu a Throsedd Gogledd Cymru a;
- Chronfa Bensiwn Heddlu Gogledd Cymru.

ar gyfer y flwyddyn a ddaeth i ben ar 31 Mawrth 2020 dan Ddeddf Archwilio Cyhoeddus (Cymru) 2004.

Mae datganiadau ariannol Comisiynydd Heddlu a Throsedd Gogledd Cymru yn cynnwys y Datganiad o Symudiadau mewn Cronfeydd wrth Gefn, y Datganiad o Incwm a Gwariant Cynhwysfawr, y Fantolen, y Datganiad o Lifoedd Arian Parod a'r nodiadau cysylltiedig, gan gynnwys crynodeb o'r polisiau cyfrifyddu arwyddocaol.

Mae datganiadau ariannol Grŵp Comisiynydd Heddlu a Throsedd Gogledd Cymru yn cynnwys Datganiad o Symudiadau mewn Cronfeydd wrth Gefn y Grŵp, Datganiad o Incwm a Gwariant Cynhwysfawr y Grŵp, Mantolen y Grŵp, a Datganiad o Lifoedd Arian Parod y Grŵp a'r nodiadau cysylltiedig, gan gynnwys crynodeb o'r polisiau cyfrifyddu arwyddocaol.

Mae datganiadau ariannol Cronfa Bensiwn Heddlu Gogledd Cymru'n cynnwys Cyfrif y Gronfa a'r Datganiad Asedau Net.

Y fframwaith adrodd ariannol a gymhwyswyd wrth eu paratoi yw'r gyfraith berthnasol a'r Cod Ymarfer ar gyfer Cadw Cyfrifon Awdurdodau Lleol yn y Deyrnas Unedig 2019-2020 sy'n seiliedig ar y Safonau Adrodd Ariannol Rhyngwladol.

Yn fy marn i mae'r datganiadau ariannol:

- yn rhoi darlun cywir a theg o sefyllfa ariannol Comisiynydd Heddlu a Throsedd Gogledd Cymru, Grŵp Comisiynydd Heddlu a Throsedd Gogledd Cymru a Chronfa Bensiwn Heddlu Gogledd Cymru ar 31 Mawrth 2020 ac o'u hincwm a'u gwariant ar gyfer y flwyddyn a ddaeth i ben ar y dyddiad hwnnw; ac
- wedi'u paratoi'n briodol yn unol â gofynion deddfwriaethol a'r Cod Ymarfer ar gyfer Cadw Cyfrifon Awdurdodau Lleol yn y Deyrnas Unedig 2019-2020.

### **Sail y farn**

Cynhaliais fy archwiliad yn unol â'r gyfraith berthnasol a'r Safonau Rhyngwladol ar Archwilio yn y DU (ISA (UK)). Caiff fy nghyfrifoldebau dan y safonau hynny eu disgrifio ymhellach yn yr adran o'm hadroddiad sy'n nodi cyfrifoldebau'r archwilydd am archwilio'r datganiadau ariannol. Rwy'n annibynnol ar Gomisiynydd Heddlu a Throsedd Gogledd Cymru, Grŵp Comisiynydd Heddlu a Throsedd Gogledd Cymru a Chronfa Bensiwn Heddlu Gogledd Cymru yn unol â'r gofynion moesegol sy'n berthnasol i'm harchwiliad o'r datganiadau ariannol yn y DU, gan gynnwys Safon Foesegol y Cyngor Adrodd Ariannol, ac rwyf wedi cyflawni fy nghyfrifoldebau moesegol eraill yn unol â'r gofynion hyn. Credaf fod y dystiolaeth archwilio yr wyf wedi'i chael yn ddigonol ac yn briodol i ddarparu sail i'm barn.

### **Pwyslais ar Fater – effeithiau COVID-19 ar brisiadau o asedau Comisiynydd Heddlu a Throsedd Gogledd Cymru a Grŵp Comisiynydd Heddlu a Throsedd Gogledd Cymru**

Tynnaf sylw at Nodyn 12 yn y datganiadau ariannol, sy'n disgrifio'r cymal ansicrwydd prisio perthnasol yn yr adroddiad prisio ar eiddo Comisiynydd Heddlu a Throsedd Gogledd Cymru a Grŵp Comisiynydd Heddlu a Throsedd Gogledd Cymru sy'n deillio o amgylchiadau a achoswyd gan bandemig COVID-19. Nid yw fy marn archwilio wedi'i haddasu mewn perthynas â'r mater hwn.

### **Pwyslais ar Fater – effeithiau COVID-19 ar brisiadau o gronfa bensiwn eiddo Comisiynydd Heddlu a Throsedd Gogledd Cymru a Grŵp Comisiynydd Heddlu a Throsedd Gogledd Cymru**

Tynnaf sylw at Nodyn 34 yn y datganiadau ariannol, sy'n disgrifio'r cymal ansicrwydd prisio perthnasol yn yr adroddiad prisio ar Gronfeydd Eiddo Cyfunol a ddelir gan Gronfa Bensiwn Gwynedd sy'n deillio o amgylchiadau a achoswyd gan bandemig COVID-19. Nid yw fy marn archwilio wedi'i haddasu mewn perthynas â'r mater hwn.

## Casgliadau sy'n ymwneud â busnes gweithredol

Nid oes gennyf unrhyw beth i'w nodi o ran y materion canlynol y mae'r Safonau Rhyngwladol ar Archwilio yn y DU yn ei gwneud yn ofynnol i mi gyflwyno adroddiad i chi arnynt os bydd yr amgylchiadau canlynol yn berthnasol:

- nid yw'r defnydd o sail gyfrifyddu busnes gweithredol wrth baratoi'r datganiadau ariannol yn briodol; neu
- nid yw'r swyddog cyllid cyfrifol wedi datgelu yn y datganiadau ariannol unrhyw ansicrwydd perthnasol a nodwyd a all fwrw amheuaeth sylweddol ar allu Comisiynydd Heddlu a Throseddau Gogledd Cymru, Grŵp Comisiynydd Heddlu a Throseddau Gogledd Cymru a Chronfa Bensiwn Heddlu Gogledd Cymru i barhau i fabwysiadu sail gyfrifyddu busnes gweithredol am gyfnod o ddeuddeng mis o leiaf o'r dyddiad pan awdurdodir cyhoeddi'r datganiadau ariannol.

## Gwybodaeth arall

Y swyddog cyllid cyfrifol sy'n gyfrifol am yr wybodaeth arall yn y Datganiad Cyfrifon. Mae'r wybodaeth arall yn cynnwys yr wybodaeth sydd wedi'i chynnwys yn y Datganiad Cyfrifon ac eithrio'r datganiadau ariannol a'm hadroddiad i fel archwilydd arnynt. Nid yw fy marn am y datganiadau ariannol yn cwmpasu'r wybodaeth arall a, heblaw i'r graddau a nodir yn benodol fel arall yn ddiweddarach yn fy adroddiad, nid wyf yn mynegi unrhyw fath o gasgliad sicrwydd ar yr wybodaeth arall honno.

Mewn cysylltiad â'm harchwiliad o'r datganiadau ariannol, fy nghyfrifoldeb i yw darllen yr wybodaeth arall er mwyn nodi anghysonderau perthnasol â'r datganiadau ariannol archwiliedig a nodi unrhyw wybodaeth sy'n ymddangos fel petai'n berthnasol anghywir ar sail yr wybodaeth a gefais wrth i mi gyflawni'r archwiliad neu sy'n berthnasol anghyson â'r wybodaeth honno. Os dof yn ymwybodol o unrhyw gamddatganiadau neu anghysonderau perthnasol ymddangosiadol, ystyriaf y goblygiadau ar gyfer fy adroddiad.

## Adroddiad ar ofynion eraill

### Barn am faterion eraill

Yn fy marn i, yn seiliedig ar y gwaith a wnaed yn ystod fy archwiliad:

- mae'r wybodaeth a geir yn yr Adroddiad Naratif ar gyfer y flwyddyn ariannol y paratowyd y datganiadau ariannol ar ei chyfer yn gyson â'r datganiadau ariannol ac mae'r Adroddiad Naratif wedi'i baratoi yn unol â'r Cod Ymarfer ar gyfer Cadw Cyfrifon Awdurdodau Lleol yn y Deyrnas Unedig 2019-20; ac
- mae'r wybodaeth a roddir yn y Datganiad Llywodraethu Blynyddol ar gyfer y flwyddyn ariannol y paratowyd y datganiadau ariannol ar ei chyfer yn gyson â'r datganiadau ariannol ac mae'r Datganiad Llywodraethu Blynyddol wedi'i baratoi yn unol â'r canllawiau.

### Materion y cyflwynaf adroddiad arnynt drwy eithriad

Yng ngoleuni'r wybodaeth a'r ddealltwriaeth am Gomisiynydd Heddlu a Throseddau Gogledd Cymru, Grŵp Comisiynydd Heddlu a Throseddau Gogledd Cymru a Chronfa Bensiwn Heddlu Gogledd Cymru a'u hamgylcheddau a gafwyd yn ystod yr archwiliad, nid wyf wedi nodi unrhyw gamddatganiadau perthnasol yn yr Adroddiad Naratif na'r Datganiad Llywodraethu Blynyddol.

Nid oes gennyf unrhyw beth i'w nodi o ran y materion canlynol, y cyflwynaf adroddiad i chi arnynt os bydd yr amgylchiadau canlynol yn berthnasol, yn fy marn i:

- ni chadwyd cofnodion cyfrifyddu priodol;
- nid yw'r datganiadau ariannol yn gyson â'r cofnodion a'r ffurflenni cyfrifyddu; neu
- nid wyf wedi cael yr holl wybodaeth ac esboniadau y mae eu hangen arnaf ar gyfer fy archwiliad.

## Tystysgrif cwblhau'r archwiliad

Ardystiaf fy mod wedi cwblhau'r archwiliad o gyfrifon Comisiynydd Heddlu a Throseddau Gogledd Cymru, Grŵp Comisiynydd Heddlu a Throseddau Gogledd Cymru a Chronfa Bensiwn Heddlu Gogledd Cymru yn unol â gofynion Deddf Archwilio Cyhoeddus (Cymru) 2004 a Chod Ymarfer Archwilio Archwilydd Cyffredinol Cymru.

## Cyfrifoldebau

### Cyfrifoldebau'r swyddog cyllid cyfrifol am y datganiadau ariannol

Fel yr esbonnir yn fanylach yn y Datganiad o Gyfrifoldebau am y Datganiad Cyfrifon, y swyddog cyllid cyfrifol sy'n gyfrifol am baratoi'r datganiad cyfrifon, sy'n rhoi darlun cywir a theg, ac am ba bynnag reolaeth fewnol sy'n angenrheidiol ym marn y swyddog cyllid cyfrifol i allu paratoi datganiadau cyfrifon heb unrhyw gamddatganiadau perthnasol, boed hynny trwy dwyll neu wall.

Wrth baratoi'r datganiad cyfrifon, mae'r swyddog cyllid cyfrifol yn gyfrifol am asesu gallu Comisiynydd Heddlu a Throseddau Gogledd Cymru, Grŵp Comisiynydd Heddlu a Throseddau Gogledd Cymru a Chronfa Bensiwn Heddlu Gogledd Cymru i barhau fel busnes gweithredol, gan ddatgelu fel y bo'n gymwys, faterion sy'n ymwneud â'r busnes gweithredol a defnyddio sail gyfrifyddu busnes gweithredol oni thybir nad yw'n briodol.

### Cyfrifoldebau'r archwilydd am archwilio'r datganiadau ariannol

Fy amcanion yw cael sicrwydd rhesymol ynghylch p'un a yw'r datganiadau ariannol yn eu cyfanrwydd yn rhai heb unrhyw gamddatganiad perthnasol, boed hynny trwy dwyll neu wall, a chyhoeddi adroddiad archwilydd sy'n cynnwys fy marn. Mae sicrwydd rhesymol yn lefel uchel o sicrwydd, ond nid yw'n gwarantu y bydd archwiliad a gynhelir yn unol â'r Safonau Rhyngwladol ar Archwilio yn y DU wastad yn canfod camddatganiad perthnasol pan fo'n bodoli. Gall camddatganiadau ddeillio o dwyll neu wall ac fe'u hystyrir yn berthnasol os, yn unigol neu gyda'i gilydd, gellid yn rhesymol ddisgwyl iddynt ddylanwadu ar benderfyniadau economaidd defnyddwyr a wneir ar sail y datganiadau ariannol hyn.

Ceir disgrifiad pellach o gyfrifoldebau'r archwilydd am archwilio'r datganiadau ariannol ar wefan y Cyngor Adrodd Ariannol yn [www.frc.org.uk/auditorsresponsibilities](http://www.frc.org.uk/auditorsresponsibilities). Mae'r disgrifiad hwn yn rhan o'm hadroddiad archwilio.

Adrian Compton  
Archwilydd Cyffredinol Cymru  
7 Hydref 2020

24 Heol y Gadeirlan  
Caerdydd  
CF11 9LJ

*Mae Archwilydd Cyffredinol Cymru wedi ardystio ac adrodd ar y cyfrifon hyn yn y ffurf y cawsant eu drafftio'n wreiddiol. Cyfieithiad o'r fersiwn Saesneg gwreiddiol yw'r fersiwn hwn. Y Comisiynydd Heddlu a Throsedd Gogledd Cymru a'r Prif Gwnstabl Heddlu Gogledd Cymru sydd yn gyfrifol am gywirdeb y cyfieithiad, nid yr Archwilydd Cyffredinol.*

**Crynodeb o Wariant a Chyllid Cyfalaf 2019-2020**

2018-2019 Presennol £0	Disgrifiad	2019-2020 Cyllideb Ddiwygiedig £0	2019-2020 Presennol £0
	<b><u>Gwaith Adeiladu</u></b>		
2,468	Cyfleuster Pencadlys Rhanbarthol Wrecsam	96	114
1,520	Cyfleuster Tref Wrecsam	619	485
2,806	Prynu Canolfan Reoli ar y Cyd, Llanelwy	0	0
0	Gwaith Cynaliadwyedd	255	253
0	Dargadwadau	25	0
0	Adnewyddu Gorsaf Heddlu Pwllheli	200	101
69	Gwaith Rhuddlan/Prestatyn	0	0
0	Ardal Ystadau'r Gorllewin	40	0
19	CCC Dalfeydd	33	27
0	Gwaith Maes Drylliau Tanio	103	99
<b>6,882</b>	<b>Cyfanswm Gwaith Adeiladu</b>	<b>1,371</b>	<b>1,079</b>
	<b><u>Cerbydau ac Offer Eraill</u></b>		
1,691	Prynu Cerbydau	2,071	1,760
130	Offer	271	118
<b>1,821</b>	<b>Cyfanswm Cerbydau ac Offer Eraill</b>	<b>2,342</b>	<b>1,878</b>
	<b><u>Offer Technoleg Gwybodaeth a Chyfathrebu</u></b>		
672	Amnewid Gliniaduron a Dangosfwrdd	1,273	1,238
0	Cypryddau clo ar gyfer gwefru a chadw	200	0
122	Amnewid EIS	0	0
132	Amnewid gweinydd DFU	0	11
392	Airwave (unedau newydd)	13	0
970	Amnewid Technoleg Ystafell Reoli'r Heddlu	531	406
96	Hybwr Airwave Pencadlys Rhanbarthol Wrecsam	0	0
106	Teclynnau Data Symudol	15	19
0	Ap Ymatebwr Symudol	200	114
0	Rhaglen Alluogi Genedlaethol	1,180	689
0	Meddalwedd Cysylltedd	85	0
0	Wifi	250	94
0	Gweledol Gweithlu Digidol	200	74
0	Cudd-wybodaeth ac Ymchwiliad Digidol	18	0
0	Rheoli Tystiolaeth Ddigidol	125	0
0	Offer Ffôn	250	0
0	Uwchraddio Cof Nexus	50	0
0	Uwchraddio wrth gefn	156	127
0	Rhwydwaith Ardal Leol	80	0
0	Cleient Tenau	50	0
0	Cofrestr Risg	74	0
0	Uwchraddio Gorchymyn a Rheoli	100	42
0	Camera Corff	535	533
0	Uwchraddio GIS	78	70
80	Uwchraddio CHORUS	0	0
<b>2,570</b>	<b>Cyfanswm Technoleg Gwybodaeth a Chyfathrebu</b>	<b>5,463</b>	<b>3,417</b>
<b>11,273</b>	<b>Cyfanswm Gwariant Cyfalaf</b>	<b>9,176</b>	<b>6,374</b>



2018-2019 Presennol £000	Disgrifiad	2019-2020 Cyllideb Ddiwygiedig £000	2019-2020 Presennol £000
	<b>Ariannu'r Rhaglen Gyfalaf</b>		
462	Grantiau Cyfalaf Cyffredinol y Swyddfa Gartref	462	472
2,350	Cyfraniad Refeniw	2,269	2,271
970	Cronfeydd wrth Gefn a Glustnodwyd	3,536	1,460
1,702	Derbynebaw Cyfalaf	475	310
5,789	Benthyca a ariannwyd o refeniw	2,434	1,861
<b>11,273</b>	<b>Cyfanswm y Cyllid</b>	<b>9,176</b>	<b>6,374</b>